SUNDAY DEC. 18, 1927. PUBLISHED DAILY, SUNDAYS INCLUDED 報新事時 THE CHINA TIMES

時事新報

中華民國十六年十二月十八日 卽陰曆丁卯年十一月廿五日 星期日

中華郵政特准掛號立券按照總包特別優盆寄送之報紙

今日本報計三張半售洋三分五厘

◀第七千一百四十六號▶

本報設在上海山東路二一六號 電報掛號六〇六六 廣發行部及告電話中央一六七號 編輯部電話中央二五六號 經理處電話中央三九〇六號

本報定價 中國本埠每日洋三分 報價一元五角 外埠每月洋一元五角 全年十二個月洋十六元 本埠郵匯 中國境內各省每月洋一元二角 全年洋十三元 日本朝鮮每月洋二元五角 三個月洋五元五角 全年洋二十四元 各國每月洋三元五角 三個月洋十元 以上郵票代洋照九五折計算 郵匯費由定報人自付

廣告價目 特等 頭等 二等 三等 四等

本報新聞前每行告 本報廣告行以二十字計行 特等每字起碼五十字 頭等每字起碼八十字 …… 每天行每字洋一角 …… 英文每方寸每月洋八元 短期每日每格四角 工商指南每月收費不折不扣 日登每月四元

重印 四部叢刊

續售 預約

(預約價) 連史紙五百元 毛邊紙四百元

(書根印費) 三十二元

(郵費) 國內各省三十八元

(截止期) 十七年陽曆三月底

(樣本) 索閱附郵二分

(書錄) 每册售洋一角

全書分四期於兩年內出齊

第一期書一百十八種、六百零七册、已於十六年九月出版、所印部數業經售罄、此次續售預約、第二三四期書出版後陸續照付、其第一期書、須俟第四期出書後半年、方可出版、合行聲明、

商務印書館啓

盧夢殊先生創作「影劇論集」——研究電影藝術唯一專書——

星火

今日出版

探討影劇藝術的原理；
啓示影劇藝術的使命；
詳論影劇藝術與人生；
斥責中國影劇的謬誤；
指示中國影劇的正軌；
討論中國影劇的將來。

作者以忠正的眼光、以正確的議論、研究影劇藝術的態度、來作影劇界未有的新紀錄、出版以來、本書不足爲外界各方所稱許、每册定價大洋四角、外埠函購郵費在內、一律八折、本店亦代售、指途一專版、五期、四角、

上海北四川路上海大戲院南首

電影書店

律師王黼裳啓事

本律師曾任上海蘇州地方廳庭長江蘇浙江高等廳庭長先後八載並歷任湖南高等廳北京地方廳推事寧波溫州金華各地方廳長委員等職現在本律師執行律師職務與吳方袁聰律師事務所合作如蒙委託請至上海北京路四川路口區域江上海租界臨時法院上海無錫路一二五號電話中央八一三二號蘇高等法院七號法院九號南京…… 上海……

徽州詹方寰廣立氏筆墨茶葉莊門市部開幕通告

上海城內舊教場內 顧客起見在新北門舊教場中市增設門市部兼運婺源北鄉本山家園各省名茶黃白貢菊定價低廉以供各界人士採擇於舊曆十一月初三日開幕如蒙惠顧竭誠歡迎

本莊創自清康熙初年精製廣立氏有章氏文章氏清烟香墨八寶五胆藥墨揀選純毫湖筆端歙古硯羅經日晷文房用品並設分店於北京天津山東濟寧鄭州等處迄今二百餘年價廉物美久爲中外人士所贊許茲爲利便

上海城內蔣家弄底街 總店 新北門內舊教場中 門市部同啓

梅毒對頭

俗語說—冤家逢着對頭，伏伏貼貼 梅毒！是破壞康健的冤家，惟有**洋碘精**是攻擊梅毒的對頭—因服後藥性卽到血管，將梅毒菌完全消滅，非但指日痊愈，且能消除餘毒，永遠不發，

◉每瓶大洋一元七角半(內裝藥片四十粒)

▲凡購貨滿洋一元贈大世界游券一張多購多贈▼

上海四馬路東段

中西藥房發行

上海郵務管理局通告

照得陽歷新年應行給假日期本局除郵政儲金處包裹處暨匯票處於各該日全行停辦外餘處辦公鐘點開列於左仰各知悉此告計開一日期一月一日管理局上午九時至十二時 下午八時至九時 龍華 爛泥渡局上午九時至十二時 其他各支局上午九時至十二時 高昌廟局上午九時至十二時 二日期十二月廿三廿五廿六(冬至)管理局上午九時至十二時 下午三時至四時 晚間八時至九時 龍華 爛泥渡局上午八時至九時 下午二時至三時 其他各支局上午九時至十時 下午二時至三時 高昌廟局上午七時至八時

中華民國十六年十二月十七日

郵務長希樂思

丙 49

滬杭甬鐵路管理局標購滬杭段機車用國產煙煤廣告

本局奉交通部核准招商承投滬杭段機車用國產煙煤二萬噸……可向本局北站材料處領取章程……

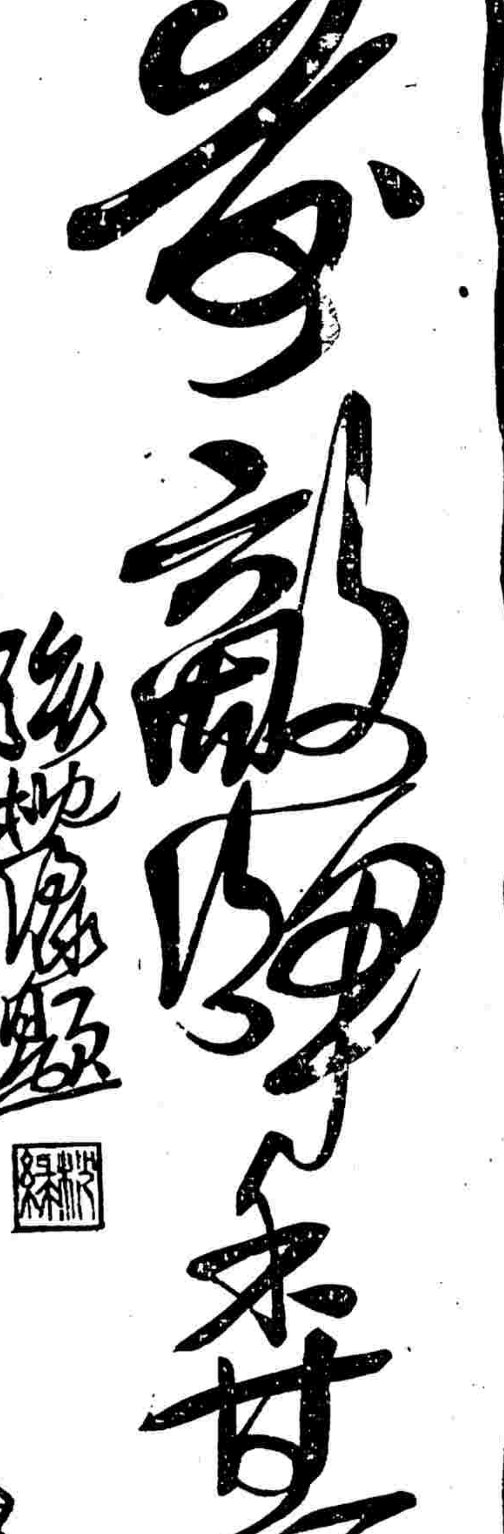

國民烟公司出品

上海新閘橋新閘路

電話西一六七〇號

敬告育小兒者。。

中國習慣。每因母乳不足。僱用乳媼。不知乳媼之害。何可勝言。第一。中等人物。已屬難得。上等人物。更不多見。第二。其乳是否合於小兒體質。一時不易知悉。第三。乳媼有時生病。乳卽不佳。或有暗病及傳染病。更爲危險。第四。每每借端要挾。令人不得不從。第五。其不良習慣。小兒易爲所染。第六。斷乳時小孩認乳。必啼哭不休。其餘種種害處。罄竹難書。一樣費用金錢。何不以惠民奶粉哺養小兒乎。此粉有二種。紅罐保嬰奶粉。提減油質。保存原有滋補料。歷經名醫考驗。其功効絕對等於母乳。藍罐原質奶粉。係完全純奶製成。合於成人及年長兒童之用。一切用法。罐上均詳細載明。諸君用惠民奶粉。有種種之便利而無乳媼之害。且較用乳媼價廉。何樂而不爲乎。惠民奶粉。各埠百貨商店、大藥房、食品店、均有代售。務請認明惠民牌子。

上海四川路五號 (華商)惠民奶粉有限公司

(2)

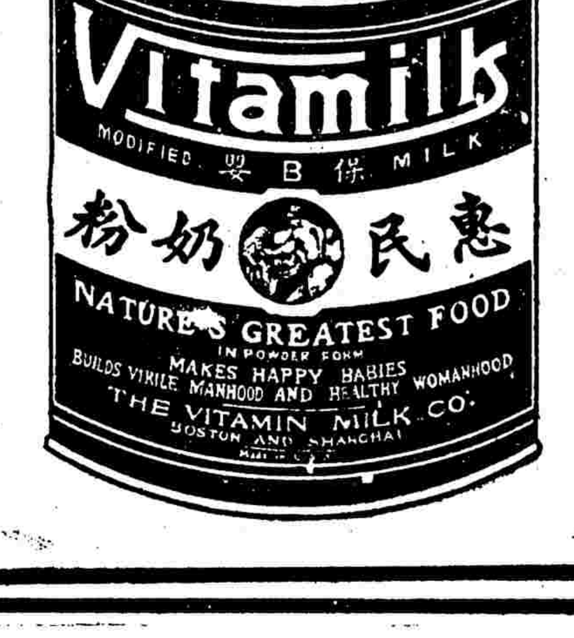

放射東醫虎鶯師

陳君係留美醫學博士學識經驗均極豐富自懸壺海上以來活人無算今冬小兒患肚內生瘡之症病甚奇突勢已垂危遍請名醫均皆束手嗣蒙陳君診察從事剖割奇效立見故于愈後深爲欽佩之餘無以爲報特登報端以鳴謝忱並告世之患病者知所問津焉 診所在上海北京路五十號 虹江路三元里古萬煊謹啟

丁 60

△小學生的腦筋

▲可謂虎標藥的信徒

「小弟弟！儞背上負的、是那裏來的東西、是向人家偷來的、」
「姊姊！你說錯了、這是學校裏的先生、獎賞給我的？」
「先生」獎賞你？爲甚麼呢？」
「先生今天考問我的題目是」：「人生日用的東西、是甚麼最要緊？」
我回答他說：「衣食住、雖是人生要緊的、但是**永安堂虎標的藥品**、也是人**生非常緊要**的東西、」先生便問我所持的理的、我說：「人若害了病、就失牛活的能力一失、衣食住又從那裏來呢？但是有了虎**標藥、就不怕疾病了**、譬如傷寒中暑、染疫患痧、就有**萬金油**可治、嘔悶呑酸勞神過度等、就痢**八卦**丹可治、諸、般頭痛則有**頭痛粉**可治、大便不通、紅白有症、則有**清快水**可治、有這許多除疾病的藥、我們就可常享健康、人健康了、纔會去謀衣食住、這樣說來、虎**標的藥品**、豈不是比衣食住還要緊麼？」先生聽我的話、說得很有道理、他就大獎特獎我了、

北四川路靶子路口門牌八十九號

上海虎標永安堂大藥房

電話北二七三六號

上海特別市農工商局布告第十八號

爲布告事案查本局工會註冊章程及手續業經布告在案茲查有各工會呈請註冊文件仍多不明手續以致徒費周折嗣後各工會呈請註冊應先來局領取空白表格依式填照以便核辦特此布告 中華民國十六年十二月十四日

中和烟公司新出三一牌香烟通告

啟者敝公司所出十支五十支如意十支大金珠十支中和廿支玉兎十支軟包玉兎十支硬盒玉兎十支華盟五十支花鐘盒華麗一百支花籃合華麗各牌香烟發行以來風行遐邇荷蒙各界賞許社會歡迎尚有廿支華麗一聽裝華麗正在製造即日出品今又新出廿支裝三一牌一種不日發行同業中如有同樣牌名者限三日內檢齊確實證據來敝公司聲明逾期呈請註冊恕不更改特此通告

虹口理髮所

上海北四川路海甯路口

陰歷十一月二十五日 開始營業

(一)建築之華美：特聘著名工程師按最新式圖樣建築門壁玻鏡美術品 發明光線之充足：以意大利雲石清潔無塵雅緻動人

(二)專家之佈置：一切無美不臻 陳設之周至：男女座椅均採新式向美國定購舒服適宜高下如意 理髮之器一切消毒機亦均特製冬有暖爐溫暖消熱夏有冷熱水喉清淨便利

(三)他如化妝品精良：本社所用一切香水香皂香粉香膏香油等皆向巴黎名廠定購

(四)技師之藝術：今日理髮人欲修式樣日新月異非經名手難得美觀本社特聘上市名手

(五)不惜重資特聘… 取費之低廉：本社開幕伊始優待顧客男界剪髮修面收費三角 女界剪髮修面則收費六角定價低廉絕無僅有

(六)女子之招待：本社特聘妙齡少女擔任溫柔和藹招待周到

(七)書報之消遣：本社備各種雜誌報章以備顧客消遣而免久坐生煩

虹口大旅社理髮所謹佈 乙775

閘北房客東公鑒

閘北災區已經奉令免收兩月租金之房屋於本月五日奉市政府明令停收愛國捐惟所謂災區者迄今事隔多月終未見官廳方面確定宣佈雖在市政府佈告批示及上海地方審判廳判決書中常有以紅綫災區圖爲標準之說然客東兩方得見此圖者極少且近日愛國捐稽征處仍時有劃入紅綫圈內各地點繼續催收愛國捐究竟何地在災區之內何地在災區之外房東方面實無所適從今惟有根據免則停捐捐則不免二語自市政府批准之日起(即本月六日)公安局仍在繼續征收愛國捐各路各里當然不在災區之內本年一二三兩月份房金當然不能免除恐未週知而多糾葛特此鄭重聲明

閘北房產聯合會啓 乙789

國民政府財政部招商投標承印印花稅票通告文一件

爲通告事本部現需增印印花稅票一百九十一萬三千六百張(每百枚爲一張)如有殷實商號志願承印者務速查照下列條款於限期內備函申請函內須開明投標商號及經理姓名店廠所在地址具保商號並備具押標金匯票洋二百元連同印票樣紙及以前承印之樣本用火漆印封固掛號寄交財政部印花稅處查收並須註明內係投標文件以免遺誤開標後以印價最低廉者承印不得標者標金退回得標者其標金在訂立合同後發還得標而不承印者標金充公空函申請者無效茲將條款開列如左(一)投標日期 自十二月十八日起至十二月三十一日止(二)稅票印法 稅票分一分二分一角五角一元五種均正面印凹版一式五種分作五色背面刷膠水襯紙每枚四週打眼(三)稅票紙 用上等印票紙(註明磅數)(四)稅票大小 五種稅票均每枚闊英寸八分之七長英寸八分之六每張一百枚計闊英尺十寸長英尺九寸(五)印票顏色 分綠紅紫藍等五色須用頂上印票色墨油(註明牌號價值)(六)得標後三日內訂立正式合同如得標者不能依限訂立合同或其資格經驗經本部審查不合時得另換第二標者承印但其印價仍照第一標者計算 乙493

特派江蘇交涉公署佈告

爲佈告事案奉國民政府外交部訓令以蘇俄領事業已撤銷承認應停止蘇俄國營商業機關之營業及第四條載凡蘇俄僑民均應領取一外僑執照等因自應遵照辦理合亟令仰該蘇俄僑民一體知悉自即日起限一星期內(十二月十六日起十二月廿三日止)來署請領執照以資調查如願離滬返國亦應來署請領護照以便出境逾者依例處罰切勿自誤要再所有白俄人民漏未來署註册者應即於一星期內來署補註逾者以蘇俄僑民論切切此佈 民國十六年十二月十五日 丙494

廣明水電股份有限公司開第一次股東大會通告

本公司謹定於陽歷十二月十八號(即陰歷十一月廿五日)下午一時在本公司內開第一次股東大會議定註册章程並選舉董事及監察人等希各股東及時惠臨商辦一切是爲厚幸 廣明水電股份有限公司謹啟

薛仙舟先生追悼會

定於十二月十八日本星期日下午二時假西藏路寧波同鄉會舉行謹此布聞 薛公追悼會籌備處啓 乙791

上海英美煙廠工友罷工後援會遷址啓事

逕啟者本會會址本在凝和路也是園大廳現因工作緊張該廳不敷應用特自本月十五日起遷至小西門黃家闕路南市商科中學舊址照常辦公各方有所接洽及往來電請逕至該處爲盼再本會檢查股南市設姚家弄烟業公所內北市設閘北寶山路順福里六十號烟兌業職工會內各界如有報告情事請就近至該址接洽一併聲明此佈告

上海英美煙廠工友罷工後援會監察委員諶小岑先生鑒

英美烟廠工友罷工後援會經濟事項向由先生負責保管全權支配會中信任先生故以此相託同人等從不顧問乃日來流言繁興甚有謂冷欣曾向先生挪借該項救濟費洋五百元陳德徵挪借七百元等云欣徵等從不移動任何公款該項救濟費尤從未挪借分文惟奸徒造謠伏佚百出無端受謗令人不甘爲杜絕流言以昭大公計務希先生即日召集捐款各戶公布帳目實爲公便 上海英美烟廠工友罷工後援會監察委員冷欣劉雲冷雋陳德徵同啟 乙495

上海金業交易所股份有限公司第十二屆股東常會通告

本公司定於民國十七年一月十五日(即丁卯年十二月二十三日)下午二句鐘在本公司市場內開第十二屆股東常會除報告本屆營業狀況外並照章改選理事及監察人凡我股東請於一月四日起至一月十四日止每日上午十時至下午四時持股票至本公司股務處領取入場券至開會日憑入場券領取議決票暨選舉票其通知書一項因多數股東查無住址援例省略以歸簡便再本公司股票自十六年十二月十五日起暫停過戶俟開股東會後再行繼續辦理特此通告 甲550

上海華商紗布交易所股份有限公司繼續舉行第十二屆股東會公告

本所第十二屆股東會經於本年七月三十一日舉行其時出席股東以本所帳略因交割或了結各月期之紗花交易尚未解決以致未能結束議決本屆帳略俟結算後繼續舉行股東會議茲各月期紗花交易之了結問題均已解決茲依本年七月三十一日出席股東會議之議決案訂於本年十二月十八日(即舊歷十一月二十五日)下午二時在本所市場繼續舉行第十二屆股東會其會議議程仍爲報告帳略議決事項及選舉職員除仍照十六年六月底股東名簿分送通知書入場證議案議決票等件外特此公告務希各股東准時蒞臨是荷

浙江省黨部臨時執行委員會工人部啓事

茲閱申報有杭州市工人總會擁護蔣總司令一則查本市並無此工會亦未據呈報有案且本市早有杭州總工會成立係反動份子乘機活動蔣介石同志東山再起救黨救國不特爲我浙工人所仰望亦全國民衆所切盼除另電敦促復職並函公安局將該工人總會查封外特登報否認以正觀聽此啟 浙江省黨部臨時執行委員會工人部 乙784

滬江大學中學春季招考

(一)考試日期 陽歷正月三四兩日 (二)招考地點 上海楊樹浦軍工路本校 (三)報名 投考大學預科者向大學部教務處報名 (四)插級 大學一年級以上學生有志轉學本校者可插年級 高初中一二三各級及大學預科 自即日起至正月二號止 (附註)(一)索招考通告與入學表格 擬試初中者向本校中學部教務處報名 有志投考者可函索招考通告依招生通告規定手續進行 乙492

五洲藥房 大廉價 祇有四天

總店 四馬路 分店 鐵大橋

筆記小說大觀

上海文明書局出版 各省中華書局經售 印有樣本承索即贈

本編纂輯歷代筆記自六朝以迄民國凡屬名作搜羅殆遍一二三四輯早已出版海內大雅頗爲稱許第一輯重版已罄二三四輯亦復售缺而第五六七八輯編校次第蕆事全書八輯都五百册蔚爲鉅觀特廉價發售預約以餉閱者預約辦法及全目如左

預約價	郵費	書箱布套	出書期
只購一輯 四元	每輯國內各行省四角日本八角郵會各國二元	書箱每輯一只一元 六角布套每輯六函 不另收費	戊辰年正月底出第一、五、兩輯
合購四輯 十五元			戊辰年四月底出第二、六、兩輯
全購八輯 廿八元			戊辰年七月底出第三、七、兩輯
			戊辰年十月底出第四、八、兩輯

全八輯 凡二百零五種 共五百册 發售預約 分期出版

□第一輯 十六種 六十四冊

諧鐸 清沈起鳳著　觚賸 清鈕琇著　子不語 清袁枚著　螢窗異草 清浩歌子著　閱微草堂筆記 清紀昀著　耳食錄 清樂鈞著　夜談隨錄 清和邦額著　夜雨秋燈錄 清宣鼎著　秋燈叢話 清王椷著　三異筆談 清許仲元著　埋憂集 清朱梅叔著　庸閒齋筆記 清陳其元著　金壺七墨 清黃鈞宰著　庸盦筆記 清薛福成著　壺天錄 清百一居士著 [illegible]

□第二輯 十六種 六十四冊 [illegible]

□第三輯 二十三種 六十二冊 [illegible]

□第四輯 三十六種 六十二冊 [illegible]

□第五輯 三十二種 六十二冊 [illegible]

□第六輯 二十種 六十二冊 [illegible]

□第七輯 二十七種 六十二冊 [illegible]

□第八輯 三十五種 六十二冊 [illegible]

(卯44)

真美善第四期出版

目錄

魯男子(戀)(三)剝栗…病夫
孽海花第二十四回…病夫
周家…虛白
民間歌謠(歌曲)…曾樸蒐輯 虛白編註
一個末日裁判的幻夢 英國威爾斯著 虛白譯
戈雄特斐(短劇) 法國顧俗林著 病夫譯
鍊獄魂 法國梅黎曼著 虛白譯

定價一角六分 全年價三元二角 半年一元七角 郵費一分
發行所 上海靜安寺路斜橋總會對面一二一號
經售處 本外埠各大書局

德意統一及今日之中國

今稱著 實售三角

是書係以歷史的眼光，研究統一今日中國之問題，凡熱心國事，及欲研究西史者，不可不手置一篇，

●經售處上海● 中華書局總店 山東路一六一號 新月書店

太虛法師文鈔

中華書局新出

第一編 雅言(實價六角)係以佛法爲隨俗雅化之言皆有關世道人心之作
第二編 世論(實價八角)係以佛法評論世間種種學術古今中外無所不包
第三編 佛學(實價一元)係純粹談佛法之學理爲佛學研究之指導
法師天資穎異學貫中西其於佛法智悲雙運解行俱重而行文條暢雅俗共賞論斷精嚴淺深並著不惟佛門子弟當人手一編凡關心世道學術者均不可不一讀也

佛學大綱 謝蒙 二冊一元
楞嚴貫攝 劉開遜 十冊三元六角
楞嚴會歸 康寄遙 四冊一元八角
佛說阿彌陀經注釋會要 徐珂 二冊六角

(丁224)

中華書局發行 金屬版精印

歷代碑帖大觀

精選藏家古拓孤本凡漢魏十二種晉六朝隋碑二十一種唐宋元碑十七種均至精至罕之品爲臨池者唯一之善本

連史紙五十冊 布套四函 定價廿五元 預約十四元 (郵費一元二角)

古今名人墨蹟大觀

選輯古今名人墨蹟自晉王羲之以迄清季某庵凡七十餘種均爲諸家精妙之品隸篆真行草各體俱備神味永雋

連史紙六十冊 布套四函 定價廿五元 預約十四元 (郵費一元二角)

古今尺牘墨蹟大觀

選輯古今尺牘墨蹟之精者凡漢魏六朝隋唐二十四家宋元三十六家明清百家共計尺牘四百餘通秘笈瓌寶蔚爲大觀摹習書法紬繹文字兩得其宜

連史紙十六冊 布套兩函 定價十四元 預約八元 (郵費六角)

楹聯墨蹟大觀

選輯藏家精品明清名人楹聯六百聯照原式縮小用金屬版精印上下欵式俱全名聯妙墨不特便於學者且足供賞鑒家之參證

連史紙十冊 布套一函 定價七元 預約四元 (郵費三角)

四種樣張函索即寄◆預約丁卯年底截止

戊辰年四月底出版

(丁219)

上海泰東圖書局總店
冬至半價
本埠十二月底（陽歷）止外埠寬放廿天
平時無折扣 今祇售半價 並可得贈品 幸勿失良機
贈品辦法
一、滿洋五角以上贈精雅賀年片一組
二、滿實洋一元以上贈精美日曆片日曆各一
三、滿實洋二元以上贈賀年片
外版文具照實價再九扣無贈品

■書目錄之二■
中國文學史……定價一元八角
法國文學史……定價六角五分
英國文學史……定價五角
中國文化史……實價八角
音樂的文化學小史……定價三角五分
革命文學論……定價五角
近代文學家……實價五角
新文學淺說……定價四角
嘗試集批評與討論……定價四角
小說學……定價五角
影戲劇本作法……實價三角
女神……實價五角五分
星空……實價四角
紅燭……實價六角
微痕……定價六角
戀歌……定價三角
民謠集……實價一角五分
風流覺集……定價一元二角
卷耳集……實價二角五分
魯拜集……實價二角
創造季刊雪萊紀念號……實價四角
淒咽……定價五角
新式標點古詩源……定價七角
國風樂選……定價五角
新式標點長生殿……實價六角
新式標點西廂……實價五角

上海新聞 第三期今日出版
本報言論正大，消息確實，取材精審，編製周密，日出一小張，暢銷國內，大事瞭如指掌，物質精神俱極經濟，現出版伊始，凡各省各級黨部各機關各公私團體各同志來函附郵費十五分，送閱一月，歡迎各界投稿，及各埠代派處報販均有分售，社址上海四馬路五五四號 編輯兼發行人陸友白 甲954

美術賀年片
大廉價
［門市現款為限］
由美術專家設計製作，精雅絕倫，共有三百餘種，今年又增加新製品不少，每張定價自二分至一角二分，備有價單贈閱。
商務印書館
上海發行所 及北四川路分店

社評

告滬上勞動階級

勞動者諸君！諸君今日固世界上最有關係之人物也、諸君日工作、則一切機輪因以運轉、諸君日罷工、則一切機輪因以停止、諸君能守秩序、則社會安甯、諸君意存搗亂、則社會紛擾、且也為諸君辯護者、有所謂勞工神聖、有所謂第四階級之語、諸君之為支配時局之人物、無疑義矣、雖然、諸君之目的、為爭工價也、為改良生活也、吾人非不可原諒、若抱有一種妄想、曰改良政治、曰社會革命、不特此目的不能達、反以增加諸君之困苦而已、

數日之前、廣州成立所謂農工兵政府矣、不兩日間、即復撲滅、然彼等嘗標舉其至優至美之理想、以告世人、曰勞農政府係給工人衣食住、曰工人占有工廠、曰耕者有其田、此三語、自表面言之、遠勝於今日政治下今日社會下之狀況、然諸君以為有達到之可能耶、試取第一語而分析之、

政府之行動、先取諸民、然後能施之於政、故有土地稅貨物稅酒稅煙稅所得稅、然後能籌備國防之海陸軍、設立教育國民之學校、今於凡百行政之外、又增一項、曰供給人民衣食住、此買衣買食買屋之經費、何自而來、經費若無、何從而有衣食屋、以分配於人民、此諸君之不可不思者一也、

共產黨必答覆曰、若工廠與土地收歸國有、而人民照常勞動、則工廠與土地之收入、悉歸國家、而國即以此收入、為人民籌備衣食住三者、此一九一八年俄國列甯輩之理想也、而事實何如、俄農民曰、我之五穀、不能以無償而歸於國家、國家若需我之五穀、其以工業品來與我交換、時則工業以歸於國有故、一切在混沌狀態中、於是國家既無所挾以與農民交易、而城市之民且瀕於饑餓、國家派兵徵穀、舉國騷然、致有苦龍市之民變、然則飽食一端、不能以國家之力强而致之、亦既甚明、此諸君之不可不思者二也、

糧食由國家分配之法、其繁重何如、諸君亦知之乎、第一須有購買糧食之經費、第二須統計人民多少、食物多少、而後為之平均分配、試問不先有清查之人口統計、何以知一市一鄉一縣一省應需之糧食、其難一也、非有絕大之監督機關、何能防止每家每戶多報人口多領糧食之弊、其難二也、不勞而食之弊、如何防範、其難三也、夫古今之政治家、豈不知人民衣食之重要、所以由人民自謀而不能由國家代謀、以其困難有若此者、此諸君之不可不思者三也、

家屋缺少之患、在吾國各大市尚少發見、故工人不得住宅之苦、亦吾國所未聞也、今以家宅供給之義務責國家、其由國家多建新屋乎、則款自何來、其徵發私人之屋以為公用乎、則屋之精粗美惡不等、不知憑何標準以為分配、有租金耶、無租金耶、如仍今日租金之舊制、則供求之原則固在、自有樂投資於房產者、如曰廢租金也、則全體房產所有權、不啻一筆勾銷、何從而有投資之人、而房屋之數日減少矣、且其他私產不廢止、而獨以房產歸公、是何厚彼而薄此、可知此種種難題不解決、而欲國家供給房屋、不可得焉、此諸君之不可不思者四也、

敢告諸君、衣食住者、至簡之事也、亦至難之事也、諸君既以組織政府自期待矣、不徒搶得一日之衣食住也、當為全國人謀千萬年之衣食住、以上四點、方今五洲萬國之人苦思力索而不得其法、而謂少數共產黨人乃獨有其枕中鴻秘乎、望諸君之愼於出言而已、

國民革命軍前日克復徐州

汪精衛行蹤有三說…廣州共黨槍斃甚衆
漢口俄人完全出境…軍界電請蔣氏再出

第九軍重克徐州

告捷之電紛飛

▲本報十七日南京電 第九軍顧祝同部十六日午克復徐州．俘獲無算．現追擊部隊已過徐北之茅村車站．

▲本報十七日南京電 徐州在本月四日曾被馮軍克復一次、旋屢得屢失、今第九軍始正式佔領、

▲淞滬衛戍司令部十二月十七日發出捷報云、頃奉何總指揮銑（十六日）戌電開、據顧軍長祝同於徐州東車站電告、我軍於本日十二時進占徐城、徐詳報等語、特電奉聞等語、特此捷聞、

▲固鎮來電 各報館均鑒、本路軍於本午占領徐州、截獲列車十餘輛、大砲槍彈無算、餘容續報、第一路總指揮部政治訓練部銑（十六）印、

▲固鎮來電 各報館均鑒、佔據徐州及附近一帶要點之敵、自元（十三）日經我軍開始攻擊後、雖迭次激戰、一再敗退、因憑天然陣地、復構工事、並用多輛鐵甲車掩護、仍行頑强抵抗、卒經我將士之奮勇、將敵完全擊潰、頃據劉顧賀夏各軍長等先後報告、已於本午十二時確實佔領徐州城、俘敵獲械及輜重無算、並截獲列車數百輛、敵之少數殘部、俱向西北潰逃、現我追擊部隊已過徐北之茅村車站、詳情續報等語、查此役之敵、為張宗昌孫傳芳于學忠等部、及奉軍張學誠之一部、為數甚衆、遭此鉅創、勢難復振、擬俟與西北軍會合後、即可長驅入魯、直搗幽燕、以期早日肅清殘餘軍閥、完成國民革命、謹此電聞、何應欽叩銑（十六）亥印、

▲趙樓來電 國急限即到南京 戒嚴司令部陶代司令上海孟納拉路三民公學內成釆九先生并譯轉各報館鑒、密、我軍連日苦戰、迭將敵軍擊潰、乃逆敵猶扼新莊銀山猴山之線、憑險固守、我軍楊師及教導團砲兵團本日拂曉向該敵猛攻、擊斃敵旅團長以下官兵多名、敵始不支、向徐州潰退、我軍躡蹤尾追、遂於本日午前十時佔領徐州、我各友軍亦陸續到達、又蕭縣之敵昨日向我左翼三十三軍袁師攻擊、希圖包圍、我軍激戰亦烈、本日我軍派谷師之一部側襲敵人、又以一三師截敵之歸路、敵苦戰至本日午初、始向北潰退、現正向敵追擊中、特聞、賀耀祖銑戌自趙樓發印、

▲國民政府交通部長王伯羣、昨以國軍克復徐州、特電馮總司令玉祥、閻總司令錫山、何總指揮應欽、賀捷、茲錄原電如下、㈠鄭州馮總司令太原閻總司令勛鑒、接何敬之總指揮銑電、欣悉我軍已於銑午克復徐州、名城既下、犄角功成、奉魯殘敵、不難肅清、會師燕薊、指顧間事、謹電賀捷、王伯羣叩篠、㈡徐州何總指揮暨劉顧賀夏各軍長均鑒、銑電奉悉、我軍已克徐州、不勝欣忭、名城既下、奉魯殘敵、不難肅清、遠企聲威、特電馳賀、王伯羣叩篠、

▲固鎮來電 各報館均鑒、我軍今日克復徐州、先進部隊越茅村車站、斃敵及獲軍用品無數、特聞、第一路交通處銑（十六）印、

汪精衛氏之踪跡

陳璧君女士答不知

▲國民政府自通令監視汪精衛顧孟餘陳公博甘乃光等諸人行動後、聞各該粵方委員早已秘密遷移、並聞汪氏原擬往美、嗣因美領未允簽照、改往法國、風聞昨已起程、所有護照、已於數星期前請得云、

汪精衛氏之行蹤、近日極為社會人士所注意、據昨日記者向各方調查所得消息、約有二說、一說汪宅確於前日遣人往昌興公司、購定披亞司總統號四等艙位兩個、昨日上午忽往退還、此說如實、汪氏當仍留在滬、又一說汪氏確已於昨日下午一時乘披亞司總統號離滬、（或係將先定之船票退還、另行臨時購買、）而證以汪氏之機要秘書曾仲鳴、昨日終日出外未歸、故此說又似乎可信、滬上各中央委員（僉不知汪氏行止之意昨晚記者特赴其善鐘路住宅訪問、見汪夫人陳璧君女士、與其長女公子惺惺、次女公子絢、長公子英、次公子偉膝下言笑、歡聚天倫之樂、記者當向汪夫人叩以汪氏究竟離滬與否、汪夫人連答、我不知道、我不知道、蓋其不願作一是否之答語也、旋汪夫人對記者作下列之表示、㈠最近汪先生由滬赴粵、由粵回滬、係為反對南京特委會而奔走、今特委會停止職權、汪先生之目的已達、此時實為可引退之時、㈡汪先生在滿清時代、曾坐過牢獄、革命者多坐幾回牢獄、算不得什麼一回事、汪先生對於南京查辦通緝、他是都不怕的、㈢本人從事革命十多年、推翻滿清都不怕坐牢槍斃、南京要通緝我、我怕什麼、我們革命的人、為革命而犧牲、不是羞恥的事、乃是最光榮不過的事、又前數日汪夫人儘日在醫院中侍伴汪氏、並宿在彼處、昨日上午十一時返宅、直至晚間、未出門一步、即宿在家云、

黨軍電催蔣出山

何應欽等之青電
何應欽電促蔣介石胡漢民從速復職．

▲本報十七日南京電 固鎮來電 各報館均鑒、自共黨肆虐、受命於第三國際、以倒蔣為破壞我國民革命惟一之手段、鄧徐唱之於前、唐生智附之於後、黨務軍事、遂岌岌不可終日、蔣公不忍坐視、毅然分共、祇期有益於黨國、不憚利害於一身、迨漢方反共、而漢甯合作之議以起、蔣公以主張既遂、恐以一己為合作之梗、自動辭職、以促其成、體國公忠、昭然若揭、自蔣公去職、吳張胡諸公亦聯翩下野、孫逆傳芳得以乘勢南襲、賴我一七兩軍和衷共濟、龍潭棲霞之役、殲彼强敵、繼復由我一二三四五路各軍分擔北伐西征任務、所幸將士努力、得於最短期內收復武漢、底定徐淮、然津浦京漢各路逆軍、刻尚猖獗、即三湘民衆、亦正待綏撫、兼之共黨又復變據粵中、瞻望前途、不寒而慄、近者中央黨員目擊時艱、爰集滬上、共商國是、而奠黨基、應欽等以為無論會議結果如何、凡我忠實領袖、皆有速出擔任黨國重任之必要、政治黨務、固望吳胡張諸公共負指導之責、軍事方面、尤盼我蔣公速出主持、蓋數月來各軍同志深感指揮之不便、而數十萬國民革命軍、其統率司令、欲求惟一適當之領袖、舍我蔣公實莫屬、此不特事實需要、亦我國民所公認也、現值此北伐進展各方多故之際、於聯絡馮閻各友軍、於統一軍令計畫、均非蔣公速出、無以資維持、萬不可再中昔日共黨挑撥之計、以分我革命勢力也、應欽等既痛往事、復念來茲、為鞏固中央計、為革命前途計、蔣公之出、實不應再有遲疑、昨讀馮閻公迭電、心長語重、益證同心、爰竭悃忱、並陳愚慮、所望各軍同胞、全國同志、一致敦促蔣公出山、主持軍事、俾國民革命早日完成、三民主義早日實現、黨國前途、實利賴焉、何應欽賀耀祖柏文蔚劉峙顧祝同錢大鈞夏斗寅陳焯曹萬順張克瑤李明揚衛立煌杜起雲張貞同叩青（九日）印、

▲杭州來電 上海蔣介石同志胡漢民同志吳稚暉同志鈞鑒、自公等高蹈後、國事日非、黨紊愈烈、少年同志、靡所適從、老奸巨猾、狡焉思逞、長此以往、黨命危矣、昔日公等為黨集矢、雅不願以一身而牽動大局、殊不知急流勇退、翩然高引、原期糾紛立解、大局安甯、故知徒中敵人之計、於大局無補也、今者北伐正殷、南征孔急、遣將興師、出奇制勝、端賴蔣公、中樞失御、黨國阽危、亡羊補牢、胡公是望、撥亂反正、誅奸擿伏、指導青年、吳公之責、是三同志者、實黨國之柱石、民族之救星、其出處進退之節、有不容自己主張、而必須受黨國之驅使者、本會謹代表全體同志、全浙民衆、敦請公等出肩黨國艱鉅、不勝待命屏營之至、浙江省黨部臨時執行委員會篠（十七）叩、

北四川路仁智里口 妙機公司
△冬節禮品
△各種毛貨
大減價廿五天

時局要人之往來

▲本報十七日南京電 李宗仁李濟深均於今日到京．

▲本埠消息 中央監察委員張靜江、李石曾兩氏、自四次全會預備會結束後、即行連袂赴杭、接洽要公、現已事畢、于昨午返滬云、

▲本埠消息 蔡元培王伯羣伍朝樞孫科鄭洪年王寵惠魏道明熊斌等、昨晚九時半由甯乘二十四次夜車來滬、於今晨八時四十分抵埠、

▲本報十六日漢口電 方振武自甯西返、今明可到漢、

四次全會與各委員

開會可不受粵變影響

四次全會之前途 上海中央社云、汪兆銘等之查辦令下後、中央執委全會之前途、陡呈黯淡、因汪等十委員決不能赴甯列席也、日昨記者特為此事走訪各中央委員、綜集談話之結果、大都希望仍能開成、因除汪等外執委方面尚有二三人可以出席、為蔣中正、胡漢民、譚延闓、孫科、李濟深、朱培德、何應欽、程潛、伍朝樞、吳鐵城、李烈鈞、蕭佛成、于右任、戴傳賢、宋子文、褚民誼、繆斌、柏文蔚、周啟剛、丁惟汾、經亨頤、丁超五、陳嘉祐、監察委員除潘雲超外、全體可以出席、

擁胡空氣之濃厚 張靜江已於昨日來滬、李石曾亦已出醫院、各委員均主張促胡出山、下級黨部擁胡空氣十分濃厚、惟汪等走後、反對特委會之力大為減少、且所謂西山會議派老同志大多已退出特委會、今日之維持特委會者、為非西山會議派之李烈鈞、譚延闓、孫科、白崇禧、李宗仁、伍朝樞等、故特委會之是否根本取消、或追認、又將發生問題云云、

蔣介石宴各代表 蔣介石氏、昨日下午七時、在拉都路三百十一號讌請駐滬各軍代表、藉以聯歡、到雲南代表李雁賓、二十軍獨立師師長劉鴻逵、四十三軍代表劉衍仁、十六軍秘書長張左丞、十軍代表朱冠、第六路總指揮部代表傅常、四十四軍代表李戡、二十軍代表羅冕、二十五軍駐京辦事處譚星閣等二十餘人、由朱紹良何成濬陳希曾等招待、至九時始盡歡而散、

蔣介石晤張靜江 中央監察委員張靜江氏、前日因事赴杭、茲悉已於前日回滬、昨日下午二時、蔣介石氏往武定路張宅、與張氏晤談甚久、

粵共匪流毒四鄉

▲本報十七日香港電 共匪一股由大北流花橋退北路、一股由燕塘口退龍眼洞赴東江、沿途被截擊、有一部退竄產鎮、刦掠商店、逃北路者已由范石生派隊截擊、近郊龍眼洞及西村上之橫滘鄉、均有農匪響應、省軍大隊十五日赴橫滘圍勦、農匪縱火逃竄、焚商店甚多、南海疊滘亦有農匪發難、謀攻佛山、已被民團擊潰、花縣農匪焚去三鄉、旋被擊散、清遠英德亦有農軍舉事、

▲路透十七日香港電 廣州與梧州間之德慶附近、今日略有戰事、船不通行、

廣州大殺共產黨

▲本報十七日香港電 十五日廣州公安局槍決大幫男女共黨、第一公園前槍決五十餘名、俱係中大執信兩校共產份子、舊將軍署空地槍決三十一名、係共軍官兵、中有曾國鈞者、係前中央通信社記者、天字碼頭槍決穿軍服之女匪黨軍官四人、東園槍決十餘人、俱係附共之工匪、同日河南福軍槍決女匪學生三十餘名、其餘由機器工會拿獲官警槍決者尚有多起、

▲本報十七日香港電 孖刺西報載、十六日省軍拘五俄人、押遊街市後、即槍決、俄領確被拘、但未槍決、

▲本報十七日香港電 昨農工廳派人乘汽車、擎禁止殘殺工人及禁止搗毀工會之白布、巡遊街市、

▲路透十七香港電 星期二日有短髮女子十四人在廣州街中被軍事當道處死、餘者拘留待審、今日廣州搜查激烈工人領袖之辦事機關時、拘獲廣州海員公會之領袖、其人為共產黨、素以仇視香港著聞、大約不久亦須槍斃、

▲路透十七香港電 廣州各界避難者仍接踵而來、日以數千計、廣州來船無一不載滿華人、此間警察拘留形跡可疑者已達三百人、有將送回廣州者、餘待查明再行發落、港警得廣州偵探之助力、查獲著名赤色黨魁與黨徒二十五人、即將引交廣州、

▲路透十七香港電 華人商會已組織粵難接濟會、籌議賑法、調查員已赴廣州實地調查、

大功十…調經補血

男以精為命，女以血為生，所以婦女各病，大都起於月經，調經補血之道，乃婦女却病良法也；
百齡機
著特效於經血兩端，並能助心臟之强力，補足體內正氣，使行血無阻滯之弊；
試服一二瓶後！
請研究經水之顏色，必較未服以前，十分殷紅而稠厚，經期必按定時日，無或先或後之病；至若經來腹痛，停經不行諸症，連服數十天，包你立瘥；且容易受孕，其效非意料所及，
◉大瓶二元◉小瓶一元
上海愛多亞路九福公司發行
各省分行及全國各大藥房均有出售

上海文藝供應社
代撰酬世文件 學術論文 小說劇作 公文計畫 廣告傳單 及以上各項批改
代辦書件 書件 石印 製版 刻字 鐫刻等等 定價低廉取件迅速 另印規例一册函索本埠附郵票半分外埠附郵票一分即寄空函不復
社址 南京路五福弄三一公司內 電話中央五六二三
甲663

催眠術
本會為最早設立研究催眠術之機關積二十年之經驗對於教授治病具有心得陳列成績歡迎參觀此時廣徵同志凡住在郵政可通之處即可加入研究所有章程函索即寄上海北四川路中國心靈研究會

上海南京路中 花邊飾品專門商場
綺華公司
陰曆十一月廿二日起大減價廿五天 並優送美日曆

冬至汛禮品
本公司特製精美高尙白帽蛋糕。特色酒蜜。各種餅乾糖果。著名果汁牛肉。欒製陳皮梅。象辦外國罐頭食品。醇舊洋酒。五京伙食。上等之古力糖果。各地名產。廣東臘味廣西沙田柚。新會甜橙。烟台香蕉味蘋果。禮品凡千數百種。應有均備。一律平沽。速臨選擇。無任歡迎
▲總店棋盤街 ▲支店南京路 ▲老店九畝地
上海冠生園食品公司謹啓

防疫聖藥 久咳丸防僞通告
唐拾義發明久咳丸以肖像爲商標有卅餘年之信用向來爲防僞起見每包內附形如鈔票驗眞劵一張交回或寄回本總行即奉贈本廠美術畫一幀〇五年前曾有不法之徒以僞亂眞惟照相翻印不能如眞眞僞淸楚故易於鑑別後經嚴究方始絕跡今聞有死灰復燃無劵附入或附入僞劵妄稱改章特再通告凡無劵之貨及換畫辦法與上述不同者均屬僞品幸勿誤購以重生命
總行上海廣西路愛多亞路角 唐拾義父子大藥廠啓 C87

必定靈牙痛藥
司徒博牙醫生發明
主治 風火炎痛。虫蛀牙痛。神經牙痛。虫牙痛。齒牙齦痛。拔牙後痛。修補不善。後來作痛。面腫發熱。牙瘡炎痛。凡諸劇痛。立刻奏功。
分售處各大藥房各大公司 每盒一元寄費加一
總發行上海霞飛路三百零四號中國牙科醫院
本院爲國內唯一之大牙科醫院設施完備凡鑲補牙均盡天然之美 電話西五七七

新四字經
華堂暖閨 不倦不疲 倘患陽痿 毫無趣味 想想懊惱
嬌妻美妾 其樂洋洋 早洩夢遺 遭人譏誚 太不爭氣
力強身壯 神仙難比 快感缺乏 慚愧無地 欲求救濟
惟服 補天氏扶陽固本丸
性質王道 一無流弊 四時可服
老少咸宜 效力偉大 不可思議
每盒一元 雙料二元 每打十元 二十元(如蒙批發格外公道)
總經理上海寧波路盆湯弄瓣香廬大藥房
各省瓣香廬皆有出售

粵亂經過之呈報

▲本報十七香港電 廣州政治分會刪(十五)電稱、報告粵亂經過、略謂我軍出發前方、省防空虛、共黨突於眞(十一)晨三時襲擊北較場、敎導團內之共產份子放槍響應、並將參謀長朱勉芳及下級連排長班長槍斃、其餘學生、被脅妄從、同時警衛團受運動之下級長官、亦威脅兵士、不令抵抗、并將該團參謀長唐介元軍醫張有成槍斃、分派黨徒、援攻陳公博張發奎黃琪翔朱暉日鄒敏初等、俄領署之俄人紛出指揮、陳張等聞變、即渡河、在第五軍部集中、飛調二十六師一團、新編第二師兩團、新編第三師一團、及駐佛山福軍二營、由韶關調回之福軍一團、分路回省、公博發奎登寶璧艦指揮、琪翔登江大艦指揮、沿岸砲擊長堤之敵、布置妥後、公博發奎乘艦赴江門、催兵回省、文(十二)夜更由江門赴肇慶催援、文夜五軍陸團先到、佔領觀音山、聯合六師新編二師三師及河南五軍、於拂曉渡河、元(十三)晨完全克復廣州、獲共逆千餘人、俄人十餘名、查此次之變、以俄領署爲大本營、煽動工人、勾結敎導警衛兩團、並東江土匪袁蝦九、分道進城、原定灰(十日)夜舉事、因事前發覺、破獲機關多起、共逆迫不及待、挺而走險、計被焚者爲太平沙永漢南路仰忠街高第街及中央銀行、惟金庫安全、西關各處、聞有被刦者、再查共逆原擬在全省各要區舉事、元(十三)夜江門在公博發奎離去後、發掘路軌、截斷電話、脅逼海員罷工、業已破獲機關、鎭壓無事、已令軍警嚴防、悉數殲滅、尙請明令宣布與俄絕交、將各地俄領取銷、則後患永消云云、

駐漢俄黨盡離境

正副俄領等一律回國

▲本報十六漢口電 衛戍司令部十六日晨四時派隊至特二區搜查俄領館、當將俄總領事曾歷輒副領事美甯夫婦捕送交涉署、同時在法租界搜查德明飯店及漢口飯店、捕獲俄赤黨六十餘人、內僅華人二名、均押衛戍司令部、

▲本報十七漢口電 交涉員甘介侯刪(十五)夜訪法領、請協同搜查法界共黨、法領允可、銑十六晨衛戍司令部派隊一團、分別搜查俄領館及法界各飯店、甘交涉員亦親到場、邀同俄總領曾歷徹夫婦、副領美甯夫婦、繙譯孟擇理夫婦到署、晚由三北公司輪船護送出境、軍警在德明飯店漢口飯店喬亨洋行霞飛路十四號逮捕俄黨及華人六十餘人、法副署長因袒護一俄婦、亦被捕、旋釋出、俄婦懼、跳窗圖逸、折足、同時在特一區一元路搜獲華俄黨人四十餘名、

▲本報十七漢口電 國府外部刪(十五)電、撤消俄領承認、即日遣送出境、並嚴辦共黨、

▲本報十六漢口電 十六日公安局派保衛隊入俄領署搜查、俄總副領及其眷屬、得甘交涉員之允許、暫遷交涉署、已於當晚偕全體館員回國、

▲本報十六漢口電 今晨逮捕共黨、搜查蘇俄領事館、捕去俄人及偵探多名、

▲東方十六漢口電 俄總領事一行十五名、今晚八時乘交涉員所備之火輪、由漢下駛、擬在上海日本領事館領取旅行護照後、經由大連或長崎赴海參崴、

▲國聞十六漢口電 胡宗鐸奉令拘捕共黨、除俄領館內華人二名、華人二名外、聞法界德明飯店俄人二十名、俄人六名、華人二名、漢口飯店俄華人共十二名、喬亨洋行俄人男女十四名、霞飛路十四號俄華人共二十餘名、特一區一元路協和里華俄人共四十八名、均解衛戍司令部、

▲國聞十六漢口電 胡(宗鐸)奉甯軍會令、緝拿希圖響應廣州之共產黨、今早四時宣布戒嚴、並令各機關按指定處所搜捕、俄總領曾立徹、副領美甯、譯員孟某、夫婦六人、均於七時押送交涉署、法界德明安得生共飯店、及巴黎街交行舊址等處、聞先後捕獲俄黨六十六人、華人二人、均押送衛戍司令部、三個特區、及日法租界、九時後解嚴、衛戍部附近、午仍戒備、武漢安謐、

▲國聞十六漢口電 俄領及館員等十四人、銑(十六)夜由甘介侯派員護送離漢、

▲東方十六漢口電 俄國總副領事及其眷屬八名、被監視於交涉公署三樓上、交涉員要求二事、㊀封閉俄國領事館、㊁領事及館員立即撤退、交涉員語人、至遲明日中、俄領事等可以撤退、被捕俄人約六十名、

▲路透十七漢口電 蘇俄總領事及署員等、共十五人、今晨乘三北公司之船赴滬、轉往海參崴、昨捕諸人、大半釋放、但有六十人扣留待查、昨日便衣武裝華人且在法租界搜查、捕去多人、法警作壁上觀、不加干涉、

抛球場大馬路口 抛球場二馬路南
鄭祥泰 老祥泰
皮貨大減價
貨眞價實 包退還洋
奉送精美日用品

大世界游覽儲蓄部存款章程
(甲)活期儲蓄 大洋一元即可儲存滿一百元期足一個月者贈遊券一張多則類推利息按月七厘每半年複利一次
(乙)零存整取 每月存洋五元(每戶五十元爲限)月贈遊券二張定期三年期滿取本利洋二百十元六年者五百廿六元九年者九百九十二元
(丙)整存整取 ▲祇贈遊券不計利息 一百元爲一份(每戶以十份爲限)定期一年每份每月贈游券五張多則類推期滿還本二年者月贈游券六張三年者月贈游券七張
(丁)整存整取 ▲既贈游券又給利息 存洋一百元月贈游券二張定期一年期滿取本利一百十元二年者一百廿四元三年者一百四十元五年者一百八十元
(戊)逐月付息 存洋一百元逐月付息月贈遊券一張定期一年每月支息八厘三年者九厘五年者一分
(己)對本對利 存洋一百元定期七年到期取本利洋二百元每月贈遊券二張多則類推
(庚)子女嫁娶 存洋二百元定期十五年備將來子女嫁娶之費期滿取本利洋一千元每年贈遊券四十張
(辛)長券存款 存洋一千元定期一年年息八厘贈長年游券一張
●注意 本儲蓄部辦公時間下午二時至十時(電話)中央六〇七號

漢口窮搜共產黨

▲本報十六漢口電 今晨軍警在法租界搜查共黨機關、捕去百餘人、內有俄人數名、

▲本報十六漢口電 衛戍司令部今日佈告、奉國民政府軍事委員會電令、共黨佔據廣州、組織蘇維埃政府、據報武漢共黨密謀響應、令飭即日宣佈戒嚴、緝拿究辦、

▲本報十六漢口電 今日當局下令戒嚴、租界方面加緊、衛戍司令部禁止會客、

▲國聞十六漢口電 胡宗鐸據報、武昌共黨刪(十五)夜在中大第二院開緊急會議、與向忠發結合響應廣州、當於銑(十六)晨三時派第三營官兵分向東廠口中大一院三道街中大二院糧道街中大三院搜捕、在三院拘去男女學生及職員約二百人、及暴烈物傳單符號多種、疊花林十餘人、貿院街數人、斗級營附近十餘人、省婦女協會數人、時中書社男女四人、銀洋三鐵櫃、青年會二人、人證均解交衛戍司令部、

▲國聞十六漢口電 胡宗鐸銑(十六)緊急通告居民、勿自驚恐、並各舉發共產黨、

▲國聞十六漢口電 官訊、銑(十六)日拘捕至衛戍司令部犯共產嫌疑之俄籍並華人、經審訊只三十餘人、

駐滬俄領準備返國

各商業機關均已着手結束

上海交涉公署自接國府撤銷蘇俄各領事之承認、及勒令其國營商業機關、停止營業之明令後、即派員將該項明令及護照送交俄領、並令其遵照辦理等情、已誌本報、昨聞俄署人員已準備於十日內返國、各營業機關、亦確已着手清理結束、我方對於此案擬組織之專管機關、亦正在進行中、茲更將昨日本報記者向各方所採得詳情、分錄各左、

俄署人員之準備 交涉署送交蘇俄領署之護照、雖限期爲十日、但送交時、曾由吳國楨君口頭提出、請於自滬至海參崴之第一班船返國、按期爲下星期三、聞俄領接受此項要求後、已飭所屬整理案件、收拾用具、準備返國、故昨日該館之人員、往來匆匆、操作忙碌、至所乘之船隻、聞亦已定妥、故或將於下星期三以前、離滬返國、其行程、擬取道大連、轉哈爾濱回俄、但又一說、謂俄領本人定將返國、擬令少數人員仍留本埠、並已在某租界、租得距宅一處、爲居住藏物之用云、

結束中之俄機關 蘇俄在滬之顯著機關、據調查所得、計有領事館、遠東銀行、中央消費合作社、烏蘇里鐵路運輸所、蘇俄商船隊、蘇聯商務處、蘇聯政府保險事業駐滬辦事處、中東鐵路駐滬辦事處、昨日午後、本報記者曾至各重要機關、詳細視察一過、領署門前、中西探捕、往來巡梭、戒備森嚴、大門緊閉、有俄捕二人、左右對立、華捕一人、往來其間、進出之人、有可疑者、皆須由俄捕搜查後、方能放行、來賓若爲華人、則先經華捕盤問、爲西人則須經俄捕略詢後、始得入內、有晤總領柯子羅夫斯者、則概拒不見、若遠東銀行、內外各部之一切情況、仍然如常、惟領款部兌換部則較前擁擠、然多爲外人、蓋昨日存戶前往提款兌現者、頗形踴躍故也、至其他各部人員、往來操作亦甚忙碌、中西捕之戒備、不若領署之嚴、他如保險事業駐滬辦事處、及鐵路運輸所等、其情況與平時無大異、並聞國府曾令臨時法院轉令俄商業機關、即日停止營業、臨時法院、昨又轉令蘇俄領館、請其遵照實行、故蘇俄各營業機關昨聞確已停止營業、本埠俄國商船隊、自昨日起、已在趕卸該隊各輪所運來之客貨、交與各客家提取、儘在此四五天內結淸、故已經加工趕卸、該隊並已電知海參崴囑其止運來滬貨物矣、

在滬俄僑之人數 赤白俄僑居上海者、昨據某機關調查所得、白俄僑約一萬二千餘人、赤俄僅約三百餘名、交涉公署前曾布告、對於赤白兩俄之不願返國者、須至交署登記、但布告後、僅有領取護照之一二赤俄、未有前來登記者、聞交署當局將秘密偵查其中之情由、分別取締、英法租界當局亦極表同情、將協助辦理務使赤禍完全撲滅云、

送子牌香烟

牌子最老 價錢頂巧
上海 中南烟公司啓

收編湘軍之進行

▲本報十六漢口電 四十四軍前隊已到岳州、十三軍奉令由岳州撤退羊樓司、四十三軍大部抵津市澧縣、先頭部隊已達安鄉、正向常德方面進展、

▲本報十六漢口電 劉文島赴湘、葉琪十五日亦由漢赴湘、湘事又有妥協希望、聞湘軍共編六軍、以省防軍及各獨立師編三軍、何健劉興李品仙部編三軍、確否待證、

各地雜電

▲本報十七南京電 第四中大區實小敎職員聯合會今日開成立會、議決關于敎職員待遇及索欠辦法等十餘案、

▲中央十七南京電 今早中央黨部常委暨各部處代表開談話會、決定(一)中央黨部暫時處理要務辦法、(二)調查各部處現有職員及籌劃現需經費、

▲東方十七東京電 駐在東京蘇俄大使館關於甯政府對俄斷絕國交之報、作如下之談話、「關於此事、尙未接何等之通知、故不能陳述意見、然蘇俄之領事館、乃由與北京政府之協定、經北京政府承認而設、並非經南京政府承認而設者、故此次南京政府之聲明、予以爲法律上不生何等效力、然事實上將發如何之結果、乃一問題、總之不得不謂之乃一不愉快之事也」云云、

▲路透十七東京電 日本報紙對於國民政府與蘇俄絕交事、甚爲注意、一般輿情皆指此爲蘇俄對華政策之嚴重打擊、但以爲莫斯科無如之何、因軍事行動無補於事、而向北京提出抗議、亦有所不能、因北京政府並未承認蘇俄也、

▲東方十六北京電 此次中國官廳壓迫在滿韓人之事、有反轉利用先年在奉天所締結朝鮮總督府與張作霖之所謂秘密協定之勢、成爲中日間新重要問題、中國方面對於芳澤向外部提出之嚴重抗議、將有如何程度之誠意、頗堪注目、芳澤於提出該抗議時、同時催促早日解決楊村大沽之事件云、

白濁專家 姚佐頓醫生
洗射白濁
白濁乃花柳病初步若不速治則變橫痃魚口下疳血淋腫痛潰爛苦不堪言本醫生具十餘年經驗有鑒於此特搜羅各國最新白濁儀器新法洗射藥水功力能將尿道毒菌盡行掃滅保無痛苦又特製各藥丸從根本治理十年八年曾多方醫治不愈者均能藥到病除永不復發
診所上海三馬路大舞臺對面 ●姚佐頓醫生謹啓

宏遠堂盤粵東酒樓啓事
本堂今擬盤白克路派克路口八七〇及八七一號門牌之粵東酒樓已於十一月十三日繳付定銀並雙方約定於本月底交割清楚至於前該酒樓之有人欠人等情概歸該前經辦者理楚自歸本堂接盤以後無論盈虧則均由本堂負責特此先行聲明維希公鑒 (2718)

有了鐵蓬汽車
擇吉喬遷 不怕落雨 淋濕傢具
車租每小時洋四元
總行大世界西首 分行三馬路十號 電話中央一三九三 (四)
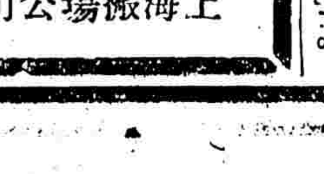

上海搬場公司

治咳補肺之唯一聖藥
Dr. Roth PNEUMITREN
德國羅士大醫生之最新發明
力莫肘
藥性平和不寒不燥毫無一切流弊
不含一切刺激性及痲醉性藥品
●代售處 本埠新新先施永安公司西藥部
中國總經理寧波路七號和昌洋行

吳稚暉讀了汪先生的兩件大事

這兩天我在報上看見汪精衞張發奎黃琪翔陳公博等的電報、什麽共逆殺人放火、屠殺行刼呀、什麽此事爲俄人主使呀、什麽務將共產黨徒一網殺絕、幷與蘇俄斷絕邦交呀、什麽更不容許有不忠實同志、勾通逆黨、爲之稱慰呀、什麽此次雖由共產逆黨、謀危本黨之企圖呀、什麽迅掃賊徒、乘虛竊發、然亦由平日過示寬大呀、這類字眼、雖然痛快、然搖筆即來、却被祖宗以來八股先生漠視慣了、儒林外史高翰林所謂己飢己溺、止是敎養門的典故、認不得眞的、故當誠信未孚時、自然領情是一定領情的、仍要等候遙遠事實的證明、也不算我們太苛、就是對方是個偉大人物、也可以忍辱負重、不必急求人見諒的、(忍辱負重四字、我早請曾仲鳴先生貢獻過汪先生)照汪先生那種跳來跳去、危險得很、少少不成了一隻鬥鷄昏、造出錯誤又錯誤、進一層再進一層、到了愈弄巧愈拙的地步不止、所以從前在北京坐騾車、大家相戒、切不可左邊腦壳上着了一鞭、馬上向右急偏、若偏過去、右邊腦壳上必更着了一大鞭、頂要緊、冷靜起來、强着項端坐、讓高低不平的過去、或苦腰支頸項不着、多受點挺正的痛苦、免得腦壳吃虧、汪先生去年三月去了歐洲、冷靜了一年、我以爲好像嘉富爾到山上住了一陣、當把從前那種悻悻然小丈夫的壞處、可以改盡、那眞是我們建國三傑之一、新中國的運氣來了、那知提了皮包上岸、就不信任了眞眞愛朋友的李石曾、定要趕到漢口去上當、(這就是小人物終上大人物的當、當時他或者以爲鮑羅廷人物是更大)於是左邊腦壳上着了一擊、就豹跳如雷、左歪右歪、被擊到如今、中間雖行李也推墜地上了、車夫也被他脚踢了、他也莫名其妙的受打、

我敢於下這種比喻、就是因爲汪先生兩件大事的文上、有幾句眞心話、他說『但廣州人民、經此一番殺人放火、姦淫擄刦的慘禍、是我刻心刻骨、一世也不能忘的我除了殺盡共產黨之外、還有什麽希望、』若是一個人心肉做的東西、不能說這種話也是假的、除了他是天人、或者是個魔鬼、就假了也未可定、若是假的、我、然而說他到漢口是上當、又說至今還終要莫名其妙的受打、豈非被他稱笑麽、借我們自己既不是天人、又不是魔鬼、相信是眞、相信是眞、也就不嫌唐突加忠告、批評他是上了無數當了、他在覆張發奎的寒電上、更有一句『封建思想、昏庸老朽』的良玉金言、他說『卽浮薄少年、好爲偏激之論者、亦宜痛斥、不可錄用』、那裡知道、吳稚暉便是一個浮薄老年、汪精衞顧孟餘陳公博甘乃光等就是幾個浮薄中年、就是國民黨裡錄用了我們這班東西、引進了俄羅斯的猶太野獸、弄得浮薄少年、偏於國中、我『老改志』了、四月裡才覺悟』亦宜痛斥、不可錄用、』汪先生到十一月、被殺人放火驚醒了、也說這話、倘然陳先生等收到電報、也居然贊同了、不說別的、我們四五個月以來、承乏其間、被浮薄少年也罵得够了、近今更是雪片的匿名信寫來、殺吳賊稚暉呀、老狗不如呀、遺臭萬年呀、公開的、又是口上生疔呀、褲子後穿呀、我們不配受這樣的重要責罵、最好以後連接不斷的匿名信、改送到較重要人物的宅上去、願他們寫着殺汪賊精衞、陳賊公博呀、汪精衞陳公博狗都不如、遺臭萬年、口上生疔、褲子後穿呀、說句笑話、我們把那顆印移交給各位罷、因爲爲人不好有二重人格、既捨不得國民黨『小資產階級革命的招牌、又貪圖無產階級專政、全世界聯合起來的榮耀、魚我所欲也、熊掌亦我所欲也、就要弄到『革命的向左轉』剛剛說完、而『浮薄少年不可錄用』又喊了出來了、倘然左字不作總理的全民政策解、必要專是三大政策裡的工農政策、那就是無產階級革命、那末殺人放火、是他革命正當的方法、浮薄少年、才是向上的青年、何以又要痛斥、又要不可錄用、平心而論、我們都是狗都不如、說句大逆不道的話、總理也有些『不如』、所以打倒國民黨、擁護共產黨的旗子、老實在各處不客氣的批了、故爾汪先生的跳得起緊、除了共產黨工具的批評外、李石曾說他是肝病、我說他是左手握魚、右手握熊掌、無錫俗語說『眼淚滴滴落、兩頭掉弗落』、不肯擔歷史上的錯誤、不肯將汪精衞三個字、就斷送在賢明政府身上、我敎言裡是力竭聲嘶的貢獻、他當時一榻刮子都當冷嘲熱罵、所以就毫不留意了、

況且李先生說國民黨比共產黨左、好像汪先生也贊同的罷、還是確信呢、還是應酬、左在那裡、李先生說、他們是皇帝式的、又說他們方法是陳舊的、所以是右、這都對了、但我終願讓一步的承認、他們那班猶太浮薄少年好爲激論、動輒把世界革命來做招牌、就算比國民黨說得左些、然而結果完全是騙人、最受欺騙的、就是無產階級、而做皇帝而專政的、盡是不生產寄生蠹蟲階級、這是汪先生分共以後也說明了、又俄羅斯本是一個壓迫別人的民族、並非如中國還是一個被壓迫民族、有兩重困難、所以他們背皮靠了北冰海、無憂無慮、儘管倒行逆施、居然還是强大、然他的强大、並非共產造成的、乃是彼得到尼古拉造成止有到共產的今日、疆宇縮小、痛苦激增罷了、這反正淺陋如我、說也徒增訕笑、卽如 總理眼睛旣不綠、鼻子又未高、批評了馬格斯學說是病理、而掛國民黨籍的浮薄少年、口雖不言、尚敢竊笑、至少亦深疑之、三年以前、止有宗皮石先生嘆曰『中山先生讀書眞勤、批評馬格斯的著作、各國最新出版者、中國人讀者無幾、中山先生已抉其精要、融入己說矣、精衞先生等皆束書不觀、止聽浮薄少年瞎說可嘆也、』

我見陳璧君先生說、『共產黨所以痛恨陳公博陳樹人顧孟餘等、就是共產黨恨他們會作反共文章』我說、汪先生靠住他手下有這班人才、所以覺得能治天下者、惟有我輩矣、並且敢於批評南京方面的反共、止是同張作霖陳蓮伯一樣、其實據又一方面的看他們、危險得很、所謂腐化的三種人、說不定還可評做小人、我的小人、我在法國面告過汪先生的、但我願勉爲有忌憚、不敢無忌憚、陳樹人先生、我也不曾讀過他的文章、我又不曉得他的爲人、酷辣點說、恐與多數粵委員一樣、是腐化庸人、準官僚而已、且置之不論、至於徐謙顧孟餘、文章不文章、可以不必論、若無忌憚的做下去、一個將成大胆老面皮的小人、一個是成爲懶惰陰刁的小人、陳公博甘乃光、眞是事理通達、見解明敏、確有可取之才、惟歪邪過去、一個是貪黷無厭的小人、一個是善伺人意的小人、於是說到汪先生自身一個僞君子是八九分成功、恐非痛下一番工夫、不能變換、(這是我目前才觀察明白的、前年在北京演樂胡同、張溥泉先生批評了、我幾乎同他相打、)若是有忌憚的做去、儘可拔出來、若無忌憚的做去、就要成爲卑鄙小人、現在他忌嫉同僚、記憶仇恨、好弄把戲、多方掩蓋、加以貪嗜權勢、差不多病菌已四面侵入、(若被我毒駡極了、索性眞去做共產黨的工具、那也不過小人上面、再兼一個要人罷了、宇宙之大、何所不容、)但各位被駡的先生們、旣不必生氣、亦不要冷笑、這是我的學說、凡最好的與最惡的是止隔一線、不比那次好的與次惡的、却甚相懸殊、有能做小人之才、亦卽有能做君子之才、然往往一個有爲之才、自以爲墮落下去、或者也不過降爲次等人物、其實大大不然、簡直正如小說所說『止因一着錯、滿盤都是空』、坐不知君子小人是止隔着一線、所以古今來不知糟蹋了多少人物、因此我不避忌諱的把目前糾紛中緊要人物、批評他們一不小心、將成小人、並非我的不公平、其實他們的對方、亦何一不可走到了小人的地位、我先自認小人、並非今天才故意弔詭、我是一個酷刻小人、常與對方難受、然截到現在、兢兢的守了有忌憚、僥倖還不曾做過虧心的卑鄙之事、如汪先生不相信、再苦胡展堂先生不着、漫駡給你看、胡先生根抵深厚、老實不如你、所以我不客氣的常稱汪爲張良、稱胡爲陳平、(蕭何是國民黨裡一向不曾有過、至今也還不曾有)所以胡若一個不小心、亦將成爲剛愎小人、爲何他倒剛愎、你倒卑鄙呢、這就是更好與更壞尤密接、他是近眞、你是近假、而且他的操養、由有忌憚而自然、年來進德不小、他無子不娶妾、蕭然若僧、勤治事、喜研究、厭棄爲所識窮乏者得我、皆是他進德不已之新生命、所以說不定汪先生一方的人、要想拿卑鄙的徽號贈與胡者、却恰恰贈與汪矣、惟微惟危、懍乎若朽索之馭六馬、可不愼歟、(然我不贊同日內急催胡先生出山之提議、相當時期、自然需要他、他也自然肯捨身、(他不曾好像如別人、旣誓再出混鬧、狗都不如、有忌憚的、自然海枯石爛、應要踐這、就是這次他抱病不出與會、我是見過他一面、請他到會、他領之、未贊一詞、後來我猜到、若露面而不爭、有何意味、爭則必得排汪之嫌疑、且於事亦必無絲毫救正、所以近來不需要他、政事黨事、眞能進行、才需要他做一重要分子、可是他也是個弱者、我不許他能獨振乾綱、正如料汪先生之亦不能一樣、現在無可諱的、正如蔣總司令所說、止靠武裝同志有決心、我却不贊成他說『服從』、我望武裝同志、現在要擔當得起黨權、又要會重黨權、就是既要馬兒好、又要馬兒不吃草、才是眞正井欄上拋錢、從最狹的一條路上、得到最好的結果、最好的結果、從古都是如此得到所以成功極少、若三揖三讓、做個形式的開會、止是醜醜醜的辦法、就是武裝同志、眞正服從、忘了他也是委員、委曲聽命於七張八嘴、實則長衫同志、大半觀望不是瞻殉、就是搗亂、視武裝同志、不是同志、直是異類、瞻殉者還當他强盜、以能順從爲妙、搗亂者視他爲軍閥、以能反對卽得、這都是對軍人爲非同志的辦法、軍人也不曾想自己就是黨中柱石的辦法、所以反共以後、急需開重要會議、把如何是三民主義的方法、如何還是共產黨的方法、討論一個清楚、定了大政方針、蔣總司令所謂『尤重在討論政策制度的改正』、那一點不錯的、若開會而會開出權來、就是槍斃我、我也不承認、衆口一詞的胡說、眞是大笑話、拿洪憲登極、三揖三讓的方法、會在權上有增減、眞最醜的作爲、此種作僞不除、便是第一步的失權或竊權的醜態、目前我有一個非常可駭的提議、就是把黨也交給武裝同志、權也交給武裝同志、幸而有凱馬爾其人、國民黨就算成功、不幸而有張作霖其人、就再讓第二個國民黨來、或竟讓共產黨來、免得不死不活、無疾而終、權是築基於兩點、一是基於李先生分治合作的精神上、是精神、不是什麽政制、)就是所謂公平權利上留心自已的淸一色、也不許別人淸一色、却不要沒了人的功能、(非但功必兼能、)一是基於甘先生的集權上、就是所謂擔當、功不必歸己、過不必歸人、而紀綱不可不整、所恃者便是一毫無私、專供黨用的武力、蘇俄的黨權、集於一二人、亦卽恃有武力、彼卽恃暴民之武力、暴民之武力、如何而能成、卽放任暴民殺人放火、養成其窮兇極惡而成、於是所謂長衫同志、特有此後盾、而武裝同志卽如脫落司基、遂之如一羊矣、鮑羅廷本以此法奉獻、而今日汪陳甘等等、終覺不能忘情者、卽是此法、一般國中浮薄少年、心終不死、作匿名信來痛駡者、亦爲此法、卽孫夫人邵力子先生等、雖反共到底、好像蘇俄自有辦法者、亦必定影響於此法、此所謂昏庸老朽決不能領略之方法是也、然而殺燒了一些便會引起汪先生若喪考妣的憤慨、而且江南之橘、逾淮爲枳、殺燒亦必越淵越糟、所以我也知他是一種方法、無如移到蘇俄以外、簡直此路不通、因此有人謂馮煥章先生反共、何以他與蘇俄還是若卽若離、我說止有他才能與蘇俄若卽若離、止有他的方法、亦能與蘇俄不必絕交、何也、他完全反對蘇俄的殺人放火、而自有集權之能力、能力何由而生、卽以他的武力、整飭紀綱、紀綱如何飭、就是艱苦、公平、愛民如子、故我八月十二憤對何李兩先生說、我看南方國民黨是沒有那種能力矣、還是去請馮煥章來罷、因此、黨俄要馮先生共產、方法便不能不改、若共產黨的方法、一定絲毫不能修正、不是馮嚴絕他、便是他倒了馮、否則馮把他愛民如子的招牌、丢在毛厠裡、去做他的工具、還是大殺大燒、以上不是說到別一問題上去、就是說、集權不用蘇俄革命方法、便要用軍隊武力、武力有兩種、一是帝國主義的武力一是中山先生軍政時代交給黨中忠實同志的武力、候黨權固了、還給長衫同志、換言之、自己也做長衫同志、過了訓政時代、到了憲政時代、而且不必集權、或者這個就叫做民主集權、若武裝了暴民、算民主集權、那種貪便宜方法、把責任放到苦惱人身上去、這不叫民主集權、乃是寄生蟲集權、利用苦惱人一下子、

閑話少說、所以十一月一號在武定路、我主張蔣先生旣然 出國了、歇歇也好、到了十一月十九、那就覺得斷不可歇、到了十二月十二、更覺得非馬上出來不可、而且從此非協同了個個忠實的武裝同志、把黨擔起來、把權振作起來、歸之於黨、我們可以貢獻的、就是艱苦、公平、愛民如子、(若嫌愛民如子有毛病、就改作事民如父也好、)拿了古人規而不頌之義、則要之曰、此篇正論着君子小人、止隔一線、勳業愈爛然者、而漆黑亦愈易、希臘時亞歷山大第一所謂歷史上之頭等人物也、克波斯、入印度、功烈之盛、古今無四、然至埃及、爲諸侯干嘆足膝行、駐兵半年、兵皆無用、亞君亦顚倒錯亂、貽笑後世矣、此願汪先生所謂總司令、所謂幾個總指揮、朝夕念之、不然一個不小心、也進了討論小人問題之中矣、說了許多旁文、把與汪先生討論的小人問題沒有說完、對於目前汪先生的幾句良心話、到底又有什麽要求也非一言能盡、再待明日續頁、

罵人將爲小人、　請注意、我還不會說已經是小人、)豈不是極難受的話、然我以爲君子小人、止隔一線、過也人皆見之、君子也、掩便不見、則小人矣、更也人皆仰之君子也、護而不使、則小人矣、所以我所舉汪先生之諸病菌、人皆見之矣、汪先生若必不承認、或竟是我之錯誤、汪先生止需不掩且使、其咎自皆歸我、例如汪先生實非共產黨工具、果事實證明、我亦必受罰、可是現在之事實、問諸路人、尚且懷疑、如謂疑其非是、則有之矣、證明則尚早也、因爲汪先生若說反對特委、其事非常重大、竟可予共產以機會而不恤、儘管汪先生說主張不會死、我們終不懂主張者爲何物、我們終覺反對一個特委、乃極毛細之事、因特委之產生、汪先生自己卽未嘗視之爲非常可怪之事、汪先生之忽然『氣極』、我們竟莫名其妙、倘這個特委、果然用得着現在的氣極、用得著不恤予共產以機會、可是當時漢方特委六個人名氏、不應反由汪先生親筆寫出、應該別人請你寫、你頂可斷而筆不可下、卽此一端、不必再引當時汪先生許多附和之情形、已令人百思不能信其反對特委之嚴重、果出自衷曲矣、汪先生重視黨紀之理論、實密於我們、而實行之疎、往往反是、此又甚不幸之事也、故我忍不住的加以刻論、權說汪先生似乎不甚注重黨紀、每注重黨紀一次、止是上共產黨的當、或予之以機會、

（未完）

外長對俄交涉談

是防止共黨行動　並不是中俄絕交

外交部長伍朝樞氏、昨晨自甯抵滬、本報記者於午後四時、會晤伍氏於交涉公署、遂以對俄交涉現狀、及今後處置之辦法相詢、伍氏答曰、中俄此次交涉、各界多認爲中俄絕交、各報新聞之標題、亦多稱爲中俄絕交、實未明其意義也、蓋國府十一日之令文、僅將蘇維埃社會聯邦共和國領事、一律撤銷承認、所有各省之蘇俄國營商業機關、一律勒令停止營業、緣此等機關、恆爲宣傳赤化藏匿共黨之所、廣州之慘禍、卽其証也、故不得不撤銷之停止之以杜亂源、而維治安、故此次對俄交涉實爲我國自衛之法、非與彼邦絕交也、絕交爲外交上之名詞、卽國際間之一切往來、均須斷絕之謂也、決不能以絕交二字、包括此次中俄之交涉、蓋此次雖將其領事一律撤銷承認、國營商業機關、勒令停止、但雙方國際間之感情、仍未斷絕、兩國人民之商業貿易、凡無犯赤化之宣傳者、亦仍可照舊往來、至交涉之現狀、國府令文及護照、因已送交蘇俄領事、幷已令臨時法院轉致俄領、令其遵照辦理、開臨時法院之公文、業已發出、想俄方當能遵令實行、他如對於蘇俄各機關及赤白俄之處置、擬組織專管此事之機關、內設委員會、該會之人數及詳細辦法、正在籌備中、因此會非僅政界人才所能辦理、如清理商業機關、則非有商業人才不可、故該會當愼審組織之、惟對于蘇俄各商業機關、幷非接收、讓我國辦理、不過令其停業、俟辦理結束後暫行封閉、免有藏匿共黨、宣傳赤化之禍、俟至相當時期或可再准復業、亦未可知、對于赤白俄願回國者回國、不願者、限期登記、如無宣傳赤化擾亂治安之行爲者、照舊保護其僑居、惟當嚴重監視之、談至此、記者詢以蘇俄設領事于我國者計有幾處、現況各何、伍氏答有上海、漢口、廣東三處、漢口廣東之領事均已返國、長沙亦曾設有俄領、早被唐生智逐走、未後記者復問、此次中俄交涉、國際間是否能無問題、答謂決不至有何影響發生云云、

十一軍由漳入粵

▲東方十七廈門電　第十一軍副軍長蔣光鼐昨晨率其幹部百餘名、乘海甯輪由福州來廈、轉往汕頭、又同日午後一時、該軍第二十六師第七十七團之兵約千名、乘中國商輪建新號、由福州到此、由陸路過漳、開往粵境

鄂省財政之善後

▲本報十六漢口電　財部接濟鄂省二五庫券二百萬元、二十日可運漢、

▲本報十六漢口電　第四路總指揮部十五日召集各軍長會議、商統一財政辦法、議決(一)各軍不得直接截留稅款、(二)各軍委派稅收人員、應報由財委會加委、

東路北伐之進展

已與西北軍互通聲氣

軍界消息、此次徐州規復、固由於西北軍進攻之勇、而我東路國路、亦與有力焉、緣十一月二十七日、東路國軍第二十六軍陳焯部、佔領宿遷後、第六軍第十七師文鴻恩部、直向三汊河一帶追敵、致擄任徐州後方之直魯軍總預備隊王棟許琨兩部、約兩師左右、悉向運河南下抗拒、時文部之四十九團吳道南部、五十一團陶振武部、與敵相支三晝夜、卒以戰略關係、退防泗陽、敵乃長驅深入、再擾宿遷、於是徐州敵軍、因此牽動空虛、而西北軍韓復榘部、又乘隙猛攻、徐州乃下、現在宿遷以北眞正敵軍、大致已告退淸、尙有一小部份殘損之數、及大批匪徒、藉插直魯軍旗號、招搖未去、十一日起沿途追敵之二十六軍及六軍十七師、前後佈置、已告妥定、開始勦襲、此項一小部分殘敵、聞有接洽投降之說、刻在派員乞和中、但國軍方面、以爲若輩如能誠意來歸、自當予以容納、免爛地方、假使不然、必包圍繳械而後已也、海州方面、其情形約略如之、除新安鎭之國軍曹萬順部、相機進展外、國民革命軍東路聯軍先遣司令李鳳歧、奉鹿鍾麟之命、在隴海東路一帶、積極派員工作、甚爲嚴密、並爲聯絡友軍、互通聲氣起見、在淸江浦塲鎭、設立先遣司令部通訊處、特派該部軍法處主任周鼎、及隨從數員、辦理轉達電信事宜、從此西北軍東南國軍、聲氣益通、殲敵更不難矣、

關於因戰事而缺額之各部國軍、刻在江北各縣、紛紛招募補足、計二十六軍十七軍及六軍十七師等部、均已完全滿額、第十一軍陳銘樞部、前曾在江淮一帶、募得新兵五百餘名、茲又賡續派員到淮、再行招募、第九軍長顧祝同、十月間派員曹鳴圖等、在漣水淮陰等處、曾經募得輪卒三百餘名、頃悉又派第九軍交通處長、兼招募處長顧希平、前來淮陰淮安漣水泗陽沭陽灌雲寶應各縣、廣募兵額、以資編補、該處招募主任李渤、十二日率同委員單棟、李懋堂、谷大濤、潘明甫等十餘員、到達淸江、以袁江中學爲辦公處所、據云此次募得新兵、頗軍長預備責成專員、在淸江浦編制訓練、以充北伐實力、(十二月十三日)

直魯軍之倒行逆施

在蚌拋擲炸彈　居民傷亡無數

又二十六軍經理處長朱鏡宙接到前線捷電云、上海二十六軍留守處長陳密奉本軍因此次改變戰略、退出宿遷城、爲誘敵深入、一鼓撲滅之計、本日下午二時又佔領宿遷城、將敵軍一部繳械、俘虜甚衆、餘潰退、正在分途追擊中、特聞、陳大訓叩銑、(十六日)

蚌埠通訊云、本埠居民、今年自直魯軍盤據以來、百般羅掘、民不聊生、自國軍克蚌後、敵方又因知已勢力不能苟存、遂有種種殘暴行爲、 時遣飛機來蚌拋擲極重量之炸彈、近三日來、於每日上午十時許、卽在空中嗡嗡作響、人民每聞此聲、卽羣相驚告、隨亦相率走避、尙所幸兩日前、雖拋擲數枚、均墜落郊外空僻地點、尙未發生傷人慘劇、昨日上午十一時、尙未見到、方私相慶幸、誰意空際忽霹靂數聲、一時全鎭居民、驚惶失措、逾兩小時神情方定、而街說巷議、謂某處被炸、傷斃若干、災情如何慘重、事後詳細實地調查、其兒啼女喊、血肉狼藉、誠令人爲之酸鼻、茲將被炸傷亡人數、以及詳細狀況調查如下、

計國慶街、同濟醫院後身、落炸彈二枚、一將地炸一大坑、面積約八尺許、深約五尺、未傷人、一將該醫院廂墻、炸一大洞、面積過圍約一丈有餘、醫院人雖脫險、而東首之賣餅孔照雄、(山東兗州人)及附近之鄰人二名、均受傷甚重、當時孔卽不省人事、恐有性命之虞、並炸倒居民大小房舍六間、室中什物、亦歸於盡、其爆烈性概可想見、又該街迤北明月樓地方、落一彈炸斃二人、(姓名未悉)已掩埋、又車站南首約半里許之新小街、理髮店院內落一枚、將地炸一大坑、面積過圍約四丈許、深約九尺、炸毀房屋二十餘間、頓成灰燼、其被炸斃者、有簡懷寶、係阜陽人、年三十五歲、並有六十五歲老母、亦同時被難、又吳姓母子二人、係本地河北岸、來此做小生意者、又周姓父子、周父年四十歲、子年二十五歲、又趙姓年三十餘歲、本埠人、又有某兵士、新自外探親、回里、到家甫一日、卽罹此禍、亦云慘矣、又有宋姓等、統計已斃十七名、外有輕重傷三十餘人、均已送醫院救治、是否保命、尙不敢定、據稱此彈最大、當下落時、人均望見、長約三尺、圓徑粗於笆斗囊、砰然一聲、直如天崩地陷、而此數十人之生命、卽隨其聲而俱去、至下午四時許、尙陳屍未得斂險、其塲中有撫屍痛哭者、有四處找尋者、其哀號哭泣之聲、傳達數里以外、誠令人目不忍見、耳不忍聞、而一般圍觀者、無不爲之淚涔涔下、其慘狀亦可想而知矣、又淮橋東首水中落一枚、波浪翻騰、附近數里之商船、均震動若將失險、淮橋北岸落一枚、僅將地炸一大坑、幸未傷人、此次與此刼者、傷亡共五十餘人、雖爲時無幾、而較之迭次軍事變化、砲火連天之慘劇、爲尤劇烈也、(十二月十三日)

韓人排華之暴動

僑胞受傷數十人

▲路透十七日東京電　據朝鮮消息、排華騷亂刻在蔓延中、近數日內華人逃往滿洲者、共有三千名、十四日濟物浦華人數被毆擊、次日有韓人數百名集攻華人窩區、以石擲擊玻璃窗、重傷華人十七名、輕傷約二十名、漢城已加派警察前往遏制騷亂、但韓人仇視華人頗甚、情勢危險、

▲電通十六京城電　韓人憤於北滿洲韓人之被壓迫、朝鮮各道發生排斥華人運動、華人死者二人、重傷十五人、輕傷數十人、而以全羅北道之排斥華人爲最激烈、華人陸續避難、目下雖稍平穩、然形勢依然險惡、中國總領事已前往各地視察實情、 日本當局正研究防止此項運動及保護華人方法、

▲東方十六北京電　日使芳澤本日午后至外部訪王蔭泰、對於中國官廳在滿洲壓迫韓人事、據日政府訓電、提出嚴重抗議、

君要免除可怕的
肺勞病請服甘美適口的
王培元
乳白鱉魚肝油
肺癆咳嗽　神經衰弱　發育遲滯　精血衰枯　各種弱症　其效立見　老幼咸宜
每瓶一元二角半
上海四馬路浙江路口
民强製藥廠
天津中原公司出售
各大藥房及商店均有出售　外埠招請經理

表骨痛精
製表
美銕珊書
主治
瘋濕骨痛　寒濕凝筋　手足拘攣　腰背刺痛　肩背痠痛　骨節酸楚　偏正頭痛　鶴膝瘋痛　筋絡牽痛　邪瘋感冒　半身不遂
價目每瓶一元
上海西新橋北首
濟華堂藥房發行
分設　鎮江又新街口　蘇州石路中市
各埠藥房先施永安新新公司均有經售　函購寄費加一　認明鷄牌商標

滬黨部討伐粵共匪宣傳大綱（續）

經過·作用·恐怖·撲滅
責任·教訓·預測·努力

（七）中國共匪前途之預測

現在全國民衆極注意的、就是近來廣州發生極恐怖的浩劫了、共產黨這次在廣東的殺人放火、比從前「拔毛造反」還要殘酷、廣東人這次所遭的慘劫、眞是空前的了、在民衆方面、或者一方替廣東人歎惜、一方仍然要替自己性命擔憂、以爲陰險狡詐的共產黨、或者在中國還會延長生命、繼續搗亂、但我們敢斷定這是不會有的事、我們就目前的情勢看、只拿本黨現有的「兵力」和人心來說、共匪在中國搗亂要想成功、那眞是沒有天理的事、就兵力說、特復任的蔣總司令已檄令各軍迅速討平粵變、並先責成張發奎回師撲滅、一面當再會合國民革命軍各方部隊回粵討伐、以蔣總司令之威信及調度之適宜、當能於最短期間克奏凱旋、以奠定革命策源地的廣東、就人心說、現在沒有人不痛恨共產黨殘酷的、在一般人看起來、現在一個共產黨徒差不多就是一條毒蛇、或是一隻猛獸一樣、以民衆這樣痛恨的心理、對付一夥殺人放火的盜匪、還要說他是共產革命、還要怕他能夠繼續搗亂、這是絕不會有的事、現在共匪能在廣州這樣的殺人放火、也是從前民衆的心理、縱容他的、以爲他或者還有點好處、所以就讓他造出這樣的空前慘劫、現在民衆既看見他本來殘酷的眞面目、一定決不寬容他、所以共產黨的根本消滅、在目前、就本黨現在所有的武力、忠實領袖與革命民衆一致反共的心理、撲滅共匪是不成問題的、我們就目前之形情與趨勢看、敢堅決的有這樣的論斷、

（八）本黨應有之努力

現在我們環顧國內各種情形、誰也不能否認中國國民革命現在已經到了一個嚴重期間、即使沒有這一次共匪在廣東的變亂、兩三個月來、黨內種種的糾紛、軍閥的負隅頑抗、赤白帝國主義、明裡暗中的侵略、直接間接的破壞、已經足夠把中國革命的前途弄得烏烟瘴氣、危險萬分了、所以這次廣東共匪之變、一方面固然給予中國國民革命一個重大的打擊、但是我們同時認爲廣東之變、實在也是站起本黨自覺的一個最好機會、正因爲目前中國國民革命形勢之險惡、我們尤其要覺悟到我們責任之重大、現在應當積極努力的是、

（第一）速即恢復中央黨部、中央黨部就是中央執行委員會和中央監察委員會、中央黨部是本黨最高機關、它的職權是一天不可停止的、過去本黨曾因特別原因把中央黨部的職權交給中央特別委員會行使、現在我們既已發見了中央特別委員會不相當、所以我們應當立刻把中央特別委員會取銷、把中央黨部的職權、仍然交給中央執行委員會和中央監察委員會行使、一切黨國的大問題、都聽中央黨部來解決、所以目前我們第一件重大的任務、便是要請中央諸執監委員趕快恢復起來、行使職權、我們要鞏固本黨的基礎、第一要恢復中央黨部、我們要提高本黨的權威、第一先要恢復中央黨部、我們要希望本黨忠實領袖的大團結、第一先要恢復中央黨部、我們要完全北伐、要撲滅共匪、都是先恢復中央黨部不可、恢復中央黨部是我們目前解決一切的先決問題、

（第二）肅清投機的共產徒、末路窮途的中國共產黨、受了第三國際的指揮、時時刻刻圖謀死灰復燃、來破壞中國國民革命、殺人放火、搗亂破壞、固然是共匪的本領、然而東竄西奔、吹牛拍馬、亦復是共匪的慣技、我們要撲滅共匪、一般窮兇極惡明的共產黨徒、我們更非常要時時防止共匪除那一般投機的共匪之混進本黨、以免種下心腹之禍根、對於那一般顯明的共產黨如此次廣東暴動的匪徒、倒容易解決、惟有對於只些頭上「未雕字」的共匪、反而難以辨識、因爲這般投機分子的匪徒、他們也可大喊打倒共產的口號、到處亂鑽、只求混入本黨、便可大施其從中破壞的毒計、所以我們在我討伐廣東共匪的手段、於最短期間內把他們撲滅、同時我們尤其注意肅清那一班混在本黨以內變相的匪徒、因此、我們現在對於那些有共產嫌疑的分子、也要停止他出席中央全體會議的資格、這才是肅清共匪的根本辦法、

（第三）擁護蔣總司令復職、蔣介石同志爲要想促成寧漢合作、所以毅然引退、希望本黨忠實領袖、眞正團結、但是蔣介石同志前月因爲民衆總司令職、本來沒有得到中央的許可、此次中央全體會議已經議決一致請蔣同志繼續擔任總司令職務、蔣同志當時也會面允勉爲其難、蔣同志在昨天招待新聞記者的談話中說、他在兩種情勢下、可以就總司令職、「一」北伐各軍一致向北進攻、必要總司令指揮時、「二」共黨非常猖獗、必須有總司令討伐專責時、」現在北伐各軍、不是正在一致向北進攻、亟須總司令指揮呢、廣東的共匪不是異常猖獗、亟須總司令討伐呢、蔣介石同志不出、其如北伐何、更如廣東的人民何、在現在的時期中、我們認爲非蔣介石同志復任總司令之職、一切都無辦法、我們要完成北伐、肅清共黨、拯救南北方的同胞於水火之中、除了請蔣介石同志馬上重出總司令的職權來北伐南征、實在找不出第二條出路啊、

（第四）敦促胡漢民同志速回中央、「擁護忠實領袖大團結」是我們近日喊得震天價響的口號、現在大多數的忠實領袖、確已應民衆之請求而出來主持黨國大計了、但是我們始終忘不了忠實領袖、先進同志胡漢民先生、現在仍然息影滬濱、閉門不出、這是我們何等失望的事啊、目前共黨猖獗、邪說充盈、三民主義的眞義不能闡揚、後進同志、離開正軌、這又是本黨何等危險的事啊、我們爲重新整理本黨的理論、放開一切的邪說、發揚總理遺教的光輝、納全國靑年思想於正軌、爲根本鞏固本黨的基礎計、不得不用十二萬分的誠意、來請求追隨總理革命數十年的吾黨忠實領袖胡漢民先生速回中央、主持黨國大計、領導羣衆不可、

總之、本黨目前所亟應努力的、一、恢復中央黨部、是鞏固黨基、提高黨權及解決黨國一切糾紛的唯一辦法、二、肅清黨內一切變相的共產黨徒、嚴厲的驅逐或懲辦有共產嫌疑的國民黨員、是一勞永逸的根本清黨、三、擁護蔣總司令復職、是完成北伐、撲滅共匪及完成中國國民革命唯一的出路、四、敦促胡漢民先生速回中央、是整頓發揚國民黨理論、闢邪說、引領羣衆的根本問題、同志們、我們在這個廣東共匪猖獗千鈞一髮的時候、除了用武力來討伐撲滅外、還應當注意上面幾個極重要的任務、切實去努力罷、上海特別市黨部宣傳部發佈、（完）

梧州形勢已緩和

省銀行恢復兌現
地方防務極周密

梧州通信云、自本月五晚、此間軍政府當局、計議讓防後、廣西銀行總行、首奉代主席伍廷颺、手諭遷潯、各機關人員、得此消息、亦紛紛遷徙、風聲所播、全市震動、迨韋雲淞回師電到、時市民已在狂怖之中、急切難得安定、而省銀行之現欵、亦已運離梧州、莫從挽留、故六日市面人心、仍極浮動、店舖多閉門歇業、慮驚特有發生、當局睹此情形、乃於時日出示闢謠、一面復多派宣傳隊、在市上演講桂方兵力之雄厚、以表白梧州形勢之安全、至是人心始稍稍鎮定、然搬遷者仍未止、而物價之騰貴尤利害、食米每百斤竟售至二十元左右、至今日、恐慌空氣已減、各舖亦復照常營業、廣西銀行、且發佈告、定期明日恢復兌現、人心遂益趨安定、惟各機關團體、以大軍出發在即、本市即成後方重鎮、理宜嚴密設防、以保安甯、因此遂有組織自衛隊之舉、以爲補助軍警之不逮、計已成立者、有紅十字會、縣署、公安局等之巡查隊、正在組織中者、則有市縣兩黨部所發起之義勇隊、而各鄉農民協會、亦復紛組農團軍、力任後方防務、梧州形勢、至是遂轉危爲安、現並聞主席黃紹雄、近因各方之敦促、亦將於日間返梧、主持一切軍政要務云、（十二月八日）

西江戰雲之瀰漫

桂軍決轉守爲攻
韋雲淞部已抵梧

梧州通信云本月五日晚、駐梧桂軍各部隊、以韋雲淞久無來電、未知有無意外攻守殊無主張、乃與代理主席伍廷颺磋商、決計讓防、放棄梧州、縮短戰線、以保實力、詎事甫進行、而韋電適至、知該部已抵桂嶺、中途且繳獲李福林部槍千餘、梧中要人、接此消息、心乃大定、遂罷讓防之議、各情經見六日通信、惟當時當局、仍恐軍事實力不克、故乃取守勢、暫不進攻、一面即由第六師長黃旭初、趕赴桂嶺、與韋氏籌策進行、至昨日、已議定決取進攻之勢、韋軍大部份、由賀縣抄出德慶、轉行東下、以三千人開回梧州、業於今日抵埠將在日間會合各軍、溯西江直指三水、同時駐防三羅一帶之廣東守備軍第一團嚴博球所部、亦已切實向桂方投誠、由羅定開入廣西、現經到達岑溪、不日即可抵梧、而聯合東下進攻、此外復有新從桂林調到之余志芳所部獨立團、業於今日全隊開拔出發、西江戰雲、開端之期、已在目前矣、至於粵方軍實、據實在消息、肇慶以上、確已全無粵軍、前駐德慶南江口等處之兵、名爲兩團、實數僅三四營、屬以三水方面、錢大鈞部將由北江攻到、不得已乃將德慶南江口駐軍、悉數調回河口、以事抵禦、故自肇慶以上、實無粵軍片影也、至其駐紮肇慶者、共計只得兩團、以與桂軍比較、相差之數頗遠、預料戰釁一啟、粵方似難抗拒、但肇慶原爲西江重鎮、粵黃必不肯輕於舍棄、而雙方開始戰爭之點、或將在是地焉、（十二月八日）

國府廿四次會議

查辦汪精衛等庇共禍粵案
通過武漢臨時財委會條例

南京通信云、國民政府委員會、于十六日上午九時、開第二十四次會議、出席委員李烈鈞、王寵惠、譚延闓、宣白崇禧、蔡元培、王伯羣、伍朝樞、孫科、楊樹莊、蔣作賓、宋淵源、張之江、鈕永建等十三人、譚延闓主席、布議事日程開議、茲紀其詳情如下、

（甲）報告事項

㊀閻錫山馮玉祥侵（十二日）電、請起任蔣中正同志主持軍政、早日完成革命、㊁財政部呈送十一月份支付軍費表一份、請核轉軍事委員會備案、㊂旅京粵人討共救粵後援會、呈請速即出師靖難、並明令通緝主謀變亂之汪精衛顧孟餘陳公博等、以謝國人、㊃程潛夏威等眞（十一日）電請停止顧陳等第四次執監會議出席權、以杜反動、㊄夏斗寅文電復稱、佳（九日）電悉、查職軍所屬官佐、並無留守皖省各縣者、如有假借名義索款及越軌行爲者、請令皖省政府按法懲治、㊅秘書處報告、財政部外交部呈請任命何家猷爲甌海關監督、兼外交部溫州交涉員、經前次會議通過、業經發表、㊆浙江省政府電請一致敦促蔣總司令復職、

（乙）討論事項

㊀江蘇省政府呈爲關於在職各司法官、不得兼任行政及其他官吏一案、究竟此項特種刑事、臨時法庭庭長是否列作例外、抑由省委府員兼任、請予解釋、至審判員人選、擬荐任陳肇燊等六員、請核示、決議特種刑事臨時法庭庭長、列作例外、陳肇燊等決荐爲審判員、㊁軍事委員會、呈爲將第五軍第十六師改爲獨立第六師、歸該會直轄、並以該副師長王若周升任師長、請予任命、決議照准、㊂軍事委員會呈復陳調元請撫卹故馬軍長所部軍法處長李誘然、被俘遇害一案、應請准照少將陣亡例、從優給卹、以昭激勸、決議照准、㊃大學院長蔡元培呈據中國科學社呈擬擴充科學圖書館、生物研究所、及辦理博物院等、請籌撥臨時經費、並附該社計畫一份、轉請令行財政部酌撥、㊄湘鄂臨時政務委員會主席程潛文（十二日）電、爲頒布武漢臨時財政整理委員會組織條例、請先擇要電陳鑒核、決議通過、㊅常務委員會提議、本府秘書沈礪、已調任南京特別市財政局長、秘書雷嘯岑已調任安徽省政府委員、應分飭專心致力於新任務、所有秘書原缺、擬即開除、已任命孫至誠一員外、擬再調本府參事熊公福接充、決議照准、㊆程潛寒（十四日）電爲故十五軍副軍事兼代表耿丹、被唐生智嗾使劉佐龍誣殺、擬請照中將陣亡例、從優給卹、決議照准、以上七案、討論完結、復提出查辦汪精衛等緊急動議案、有謂汪等確爲粵省事變之主謀者、有謂汪等並非勾結共產黨、惟不應袒護張發奎黃琪翔、時至下午一時、不能解決、遂休息一小時、先盡午餐、二時四十分、復繼續開會、各委員又入會議廳、從長討論、時各界代表已來府請願、國府秘書參事副官等全體職員又力予要求下令通緝、各委員以此案關係重大、格外慎重、考慮再三、將查辦令加以監視其行動字樣、以免政府對民意對法律、雙方顧到、至四時始行散會、（查辦令已載昨日本報第一張第三版內）

▲武漢臨時財政整理委員會組織條例、

（第一條）本會秉承國民政府財政部命令、及湘鄂臨時政務委員會之監督指導、整理湖北財政事宜、（第二條）本會由國民政府財政部任命委員七人組織之、並指定委員中之三人爲常務委員、（第三條）本會對於湖北境內、屬於中央及地方各財政機關、有監督指揮之權、（第四條）本會設一處四科、秘書處、職掌機要及復核文件、第一科、職掌關於本會總務事宜、第二科、職掌屬於中央財政事宜、第三科、職掌屬於地方財政事宜、第四科、職掌欵項出納事宜、（第五條）本條例、自湘鄂臨時政務委員會公布之日暫行、（十七日）

何總指揮在蚌招待各界

報告軍事進展
籌商地方善後

蚌埠通訊云、第一路總指揮何應欽氏、於前夜（八日）二時由寧來蚌、擬日內率隊向前方開拔、特於昨日（九日）下午四時、邀集蚌方各商界、各團體、各機關代表、假普濟醫院客堂談話、各團體代表到者約百餘人、後至者均在室外停立聽講、是日會場布置、大門外交叉黨旗兩面、將近四時、保安隊即沿途加崗、以資防衛、普濟醫院每一重門、均有警士四名、荷槍鵠立、大門外軍樂隊排列、靜候歡迎、會場滿懸國旗、東面兩旁有白布楹聯、文爲革命尚未成功、同志仍須努力、西面懸水紅布楹聯、文爲鞏固建國基礎、紹發革命精神、場內正中設演說台、中置籐椅、係何氏座位、又向前設長方餐台、陳設香烟茶食鮮花、其四面均按排陳列座位、以備聽衆坐聽、頃刻坐無隙位、後至者均佇立門外、亦可見來賓之擁擠矣、時約五時二十分、何總指揮武裝蒞臨、沿途衛兵敬禮、至普濟醫院門前、軍樂隊奏樂歡迎、何氏均一一答禮、至會場、聽衆均一齊起立、何氏乃脫帽入席、用手請聽衆就坐、比用極誠懇、和藹之態度、向聽衆演說、略謂鄙人於前夜二時到蚌、擬明日仍赴前方、是以趁此餘暇、與諸位聚集一談、請先報告軍事、現在討伐唐生智、已算告一段落、蓋唐軍殘部、經此次失敗、所剩不過二分之一、現均退入湖南、聞唐現已派代表赴寧、願聽國府編制、將來湘省省防軍、約有三軍、擬將此項殘餘軍隊、補充其內、絕對不至再有其他反動、北伐軍隊、徐州已於四日、爲西北軍佔領、據孫傳芳電損失甚鉅、張作霖軍因北方與晉軍作戰、亦無力南下救援、並聞徐州以北、鐵路已爲人拆壞、張軍子彈告罄、北伐軍絕對不至再有挫折、且討唐既告一段落、而討唐之軍隊、亦可抽調北伐、是北伐之兵力、更形雄厚、預料孫軍壽命、至多不過半個月、即可消滅、現在孫軍及張宗昌之直魯軍、恐均無力應戰、以我們國民軍志願、情願孫軍及直魯軍、於江蘇省或山東省邊界上、發生一場惡戰、可以消滅敵人勢力、免打進山東時、再有惡戰也、惟現有一種困難、即北伐軍費須有充分接濟、因開拔前線軍隊、凡給養餉項一切、均須由後方運往也、是以鄙人現在整理財政、爲北伐之基礎、聞孫傳芳在蚌、財政收入頗好、並有本埠人士、從中襄助、即請今日到會諸位、轉告他們、不妨均回蚌埠、雖以前在孫軍方面做事、謂之助敵、只要能悔悟、我軍政尙寬大、決不追究也、務望諸位援助、如有若何意見、或理財方略、或有何痛苦、雖不能直接見我、均可以書面報告、我均歡迎之至、繼又詢到會諸人、如何意見、請隨便宣布、當有商會委員長俞崐濤起立、謂適纔何總指揮、宣布種種軍事情形、及前方布置、甚爲明瞭、聽衆等均非常安慰、惟所云整理財政、其關鍵則在恢復交通、方於市面商業、稅關收入、均有息息相關之意、應請總指揮、於交通上、急爲注意、並請軍事上、向中總銀行、令本地中行長虞寵之、速回蚌、於市面金融上、方有救濟辦法、何氏當一一筆之于日記冊、次由蔣勻田起立、謂軍隊佔住民房、居民有種種痛苦、應請總指揮力爲嚴禁、次復由中華旅館武燕窩起立、謂軍隊佔住旅館、自去年以迄於今、旅業痛苦不堪言狀、應請總指揮派員切實調查、本埠各旅館房間、以若干住軍、以若干留作旅館營業、以便維持旅業生計、何氏遂答覆、謂軍隊佔住民房、其流弊實已計及、現已製購帳房、且北上天氣漸寒、勢必有帳蓬、方能作戰、嗣又討論恢復交通、長淮航線、亦交通之一、現上下游匪患、亟須認眞剿除、方能有濟、何氏問由誰人負責、俞答覆係水上公安局管轄、比即令傳公安局長張海洲、淮行整頓、嗣又令商界以商會停頓、應即改選云云、時至七鐘、何遂興辭、聽衆異常滿意、遂高呼何總指揮萬歲散會、（十二月十日）

浙黨部歡迎民廳長朱家驊

朱氏宣佈治浙方針

杭州通訊云、浙江省黨部十五日下午二時、歡迎新任民政廳長朱家驊於大禮堂、是日到各機關各團體代表二百餘人、由省黨部委員王訥言主席、行禮如儀、主席介紹朱氏入席、首先申述此次遲遲到浙原因、蓋爲任廣東中山大學職務、未克分身、次述此次來浙、自明本人爲教育界中人、對民政自無多大經驗、惟任公正廉明四字上做去、至具體辦法、現在實難談到、現在所應做者、當從治安上着手、如改進交通事業、提高警察訓練、將來並擬辦縣長考試、任用人員養成所、總之希望努力造成廉潔政府、以符文官不要錢之語、演說至此、因另有要公、乃由沈定一演說、以今天歡迎朱騮先同志、爲朱同志辦理民政之張本、非若與從前省議會之歡迎民政長官爲勾結官僚手段一般、且介紹朱之歷史及過去成績、聽衆鼓掌、末由全體向朱氏一鞠躬而散、（十二月十六日）

南京簡報

▲第九方面軍總指揮方振武、定今晚乘輪上駛、赴襄陽防次督率所部由京滬路北伐、

▲北路總指揮陳調元、昨晚渡江、前往固鎮、與何應欽總指揮協商軍事進行、

▲徐州方面、連日戰事最爲激烈、以第一第九及新編第十軍進攻尤爲猛烈、

▲江西省政府主席朱培德、以周西成等侵略滇黔、棄好抗命、請明令制止、軍事委員會呈復以川黔兩軍、向滇邊侵略、實屬目無法紀、已請政府飭令各省政府制止、

▲孫科與財政次長張壽鏞、王寵惠與司法次長魏道明、及交通部長王伯羣、外交部長伍朝樞、均乘夜車往滬、又滬寧路局長李垕深、昨早車到寧、

▲蔡元培孫科主張將註冊稅全部、撥充全國教育經費、

▲賴世璜現押第一監獄、甚爲優待、

▲戒嚴司令部、公安局、近以冬防吃緊、加派軍警聯組稽查隊、搜查輪埠車站往來行人、對於旅館客棧、檢查尤嚴、

▲新定軍費給與表、軍委會刻印成散發各軍事機關備查、（十七日）

杭州簡報

▲浙江周運使據紹屬民商迭控緝私隊長王植三、貪污瀆職、証據確實一案、昨已令飭緝私劉統領派員押解來省、以憑訊究、

▲中國合衆股分有限公司、現集資在省組織捲烟公司、呈請省政府備案、昨奉照准、

▲省黨部現因各縣農佃糾紛控案紛來、業經會議決定、分派各員馳赴各縣、切實指導、

▲杭州普濟堂自淸季迄今、給發鰥粮、每月約五十石、現省政府因財政困難、已令堂董孫榮枝發至十六年年終止、并令除原額外、每石加給五升、以示體恤、

▲駐杭軍委會直轄之軍械局、奉令移江干南星站路局貨棧、所藏之子彈七千餘箱、派員押運入城、存儲局庫、

▲浙江禁烟局長自唐乃康辭職、王鯤徙繼之、係中央財政部委任、現省政府已遴委他員充任、王氏能否交替、昨聞已電請財部核辦、

▲吳興匪風仍熾、省防軍第三團蔣團長、極力兜剿、恐兵力單薄、不敷分配、昨聞已電省撥派重兵、協同兜剿、以期肅淸、

▲滬杭路局奉軍事廳函、今日（十五）在艮山站備專車一列、掛車三十餘輛、該軍隊開駛拱站、關係第一軍補充團轉輪到湖剿匪、

▲省會七鄉繭廠、准二十九開辦三合、總董陳廷緒、昨將各鄉繭廠、業派定北廠金克明、南廠孫禹郁、中廠祝甫平、西廠朱履安、北廠汪樂生、江干朱紹堯、湖墅鄒怡孫、（十二月十五日）

▲鄞奉省道已由代省道局程局長、計劃完竣、工程急待興築、計自西城橋起江口大埠頭畸山下樓塘村止、共計塡土五萬餘方、挖泥七千餘方、招工投標定二十四日當衆開標、即日動工、

▲各縣印花稅票支處、業已次第開辦、各項售機關、結存稅款、爲數頗多、現由印花潘局長、分別催解、以資結束、

▲黃岩北門起至澤國省道、綿亙數十里、現將工築完竣、能否通駛汽車、現經代理省道程局長、令行該縣迅速查報、

▲省黨部函請省政府飭查浦江反動份子陳拯一案、昨已轉令該縣、政府查復核奪、

▲浙江印花稅局長潘竟、現有更動消息、繼任者聞爲徐某、不日可見明令、

▲省政府現令各統捐局、據杭總會呈瓶窰民生棉織廠出品、確係仿洋式貨物製造、檢送商標、援案免捐等情查該廠出品既經該會証明、應准援照成案、暫予免捐、除通令外、合行檢發商標、令仰遵照、（十二月十六日）

▲杭州市立小學教職員聯合會、現定十八日在佑聖觀巷市立第二小校開全體大會、昨已分函市縣兩政府、暨工商各團體、派員賜教、援助進行、

▲杭州總商會經售印花稅票、業於一日爲止、現將各商號繳存之舊票、及已領未售之票、分別開單、送請印花局核收、俾存之稅款、亦於日內掃解、

▲浙江民衆歡迎蔣總司令復職大會、經省黨部召集各機關團體代表、迭開籌備會議、確定十九日下午在省黨部大禮堂舉行大會、今日已發函知照、各推代表一人參加、並通電各縣黨部、一律舉行、

▲諸暨八十一部、地方遼闊、佃農糾紛、層出不窮、現省黨部已派黃嘯侯許潤珊等、馳往該縣任農運指導員、昨已首途、

▲省黨部省政府各委員、昨開第二次聯席會議議決要案三起、㊀釐訂各縣佃業糾紛決議案、㊁整頓各地農民決議案、㊂本年佃業糾紛處理

▲第一軍第一補充團第二營、今日（十七）奉令開回寶福、由路局備專車一列、附掛二等車廂車二十八輛、於上午九時十分開拔、

▲駐江干五十八團桂部、上月間奉令撥派第一營五連入城、駐甬鐵路公司、擔任城站治安、及維護路線、今日（十七）上午由滬杭甬路局紹蘇準備、仍回原防、

▲滬杭甬路局上海麥根路、今日（十七）上午十一時特開貨物專車一列、挂車三十一輛、至杭閘口站交卸、

▲國民政府特任徐鼎爲浙江印花稅局局長、現局長潘竟、昨已飭科辦理移交、（十七日下午）

英下院否決新祈禱經案以後

路透十六日倫敦電 下院否決新祈禱經案、據下院投票單所載、反對者二三八人、較贊成者多三十二人、查反對票保守黨一六七、工黨三五、自由黨二一、超然派三、贊成票保守黨一六○、工黨五四、自由黨二三、超然派三、

路透十七日倫敦電 康特堡天主教發表一文、謂渠與約克大主教商諸各主教後、當發宣言以告教徒、暫時請教徒忍耐云、

路透十六日倫敦電 各報對於下院否決新祈禱經事、感想不一、晨報謂此案不通過、危險較少、威斯明斯特報謂此案之遭否決、乃教徒之勝利、而非主教之福、每日彙聞謂下院有非耶教徒、其反對勢力頗鉅、故教會之脫離國家、今已深進一步云、

日本政府之前途

東方十七日東京電 民政黨對下屆議會之對付策、尙未有具體的決定、聞黨內多數人意見一致、將抱解散之決心、以臨議會、政府方面之觀測、以爲因舊憲政舊本黨兩派之融和不甚完全、且有地盤及其他關係、即使提出不信任案、亦將因多數缺席、使該案無通過之希望、在野黨方面、則謂我黨斷不維持失國民之信望之現內閣、且新正俱樂部及其餘之議員、應順大勢與我黨一致行動者居多、乃無容疑義、故不信任案之通過、確有把握也、現須考慮者、僅提出之時期耳、故在野黨之態度、頗爲樂觀、但實際政府黨與在野黨、皆同等未臻絕對多數、惟民政黨祇須得十名內外之贊成者、即得通過不信任案、故比較的居於有利之地位、政府方面則以分散在野黨爲武器、以爲民政黨決不能高枕無憂、故目下有團結自黨內部之必要云、

朝鮮總督赴任

東方十七日東京電 山梨朝鮮總督本日出發赴任、官民歡送者甚衆、總督於車次語人云、北滿朝鮮人被華官壓迫問題、因事關外交、不欲多言、但余有相當之考慮、此事余曾向外相言及、故外務省亦將採相當之處置、北滿洲朝鮮人受壓逼、向有此事、至今更甚、故余以爲此實一困難問題、芳澤公使亦已向中國方面開始交涉、不遠當可解決、關於邊疆警備問題、當照向來所定之方針、爲充分之佈置、但現在無增兵之事、

美國將在布哇設根據地

電通十五日華府電 瑪古爲巴提督、在美國下院海軍委員會演說云、太平洋沿岸七處海軍根據地中、戰時有効者不過一處而已、故非在布哇之阿愛夫島、新設一根據地不可、

美海軍在布哇演習

電通十四日山林愛電 以布哇爲中心之陸海軍聯合大演習計畫、案已發表、此次演習參加飛機之多、爲前例所無、高速度之爆擊機、戰鬥機、瑪精式爆擊機等八十架、由母艦蘭谷勒及其他運往布哇、

俄人赴美購辦機器

路透十六日紐約電 俄國實業與礦業專家二八人在愛立斯島經特別審查員之長期調查後、今日始許登岸、各繳保證金五百元、聞此批俄人來游美國、擬購辦數百萬元之機器、

德鋼鐵業之勞資爭執

路透十六日柏林電 德國鋼鐵業職工要求自一九二八年一月一日起實行每日工作八小時制、而僱主則揚言將於一月一日歇業、此事現經官場公斷員判決湯末斯鋼廠從一月一日起採行每日八小時及三班制、但其他各鋼廠則可從緩辦理、不過必須於一九二八年中實行八小時工制、工作既改爲八小時、鋼鐵業已多一擔負、故全部加資在事實上爲不可能、依公斷員意思照現有工資加給百分之二、尙屬適宜、

各國償還美國之債款

英國最多

路透十六日華盛頓電 美國金庫昨收到八國政府所還之債款、共九千六百萬元、其中除三百萬元外、餘皆英國所付、今日報紙對之多有評論、

德國賠款經理之報告

路透十六日柏林電 賠款經理吉爾白氏在其所具道威斯賠款計畫之第三年報告中、謂賠款及與賠款有關之其他問題、非俟德國獲有實在機會、可證明無須現在保障、能自履行其責任時、不能有最後之解決、渠對於目前與將來之付款、表示樂觀、雖德國及其若干聯邦之預算案未穩健支配、但德國確已按期忠實照付、而德政府已設法改善其理財方法、英國已收德國賠欵五三八•○○○•○○○金馬克、法國收七六六七•○○○•○○○金馬克、意國收一○七•○○○•○○○金馬克、比國收九七•○○○•○○○金馬克、

各國雜電

電通十七日東京電 照例東京市中罪、在此季節每月件數爲四千乃至五千、獨本年達八千件以上、當局特增派巡察千五百人、從夜十時起晨六時止、大爲戒備、

路透十七日倫敦電 一九二六年三月愛爾蘭自由邦政府所派之銀行委員會提出最後報告、主張鑄造根據及等於英金鎊之圓幣、並實施根據金本位同於英美之銀行制、

路透十六日倫敦電 英國取締影劇片案、經上院修正後、今日已如下院所通過、俟英皇批准即可實施、

路透十六日喀爾喀特電 歐人公會在此開年會、今日通過一案、請印政府修正現行稅則、

路透十六日開羅電 蘇丹喀柴爾省長福格森大尉今日將努爾族所竊之牲畜送回定凱族、事畢歸來、行至戎爾湖附近爲努爾族所殺、同時遇害者尙有一希臘商人、

路透十七日開羅電 今日有遠征隊由此出發、往討殺害福格森大尉之十八、推有飛機之巡邏艦隊現沿上尼羅江駛往喀柴爾省、聞該處努爾族現爲一女巫所煽動、

公電

安慶來電

各報館均鑒、張逆發奎、黃逆琪翔、二逆當本黨忠實同志力圖團結、中央執監會議行將開幕之時、竟敢盤踞廣東、勾結共黨、甘受第三國際之利用、重蹈唐逆生智之覆轍、不惜以革命策源地之廣東而欲使之赤化、不惜以消滅葉賀首功之黃紹雄同志而欲置諸死地、更不惜以總理所認爲革命基本隊伍之黃埔軍而欲一網打盡、迹其用心實屬罪大惡極、務望本黨軍事領袖、武裝同志、聯合戰線、敵愾同仇、滅醜虜以朝食、奠黨國於苞桑、敝省黨部與全皖民衆、誓爲後盾、並希全國同胞一致申討、黨國前途、實利賴之、安徽省黨部改組委員會叩銑（十六）印、

開封來電

各報館均鑒、慨自本黨被共產黨徒破壞以來、中心頓失、黨權墮落、影響北伐、危機四伏、凡我同志、莫不痛心疾首、苦思焦慮、共圖補救之方、今幸中央第四次全體會議行將開幕、關於黨務及軍政種種重要問題、均可迎刃而解、並可確定新政策新計劃、以謀新建設新發展、俾革命前途大放光明、本黨部誓以十二分熱誠、表示擁護、且對於一切議決案、絕對服從、深願我各省武裝及其他諸同志、一致電促速開中央第四次全體會議、使黨內糾紛早日解決、共趨同一目標、努力奮鬥、以完成國民革命及本黨救國救民之使命、黨國存亡、在此一舉、凡我同志、其速圖之、臨電不勝屏營待命之至、河南省黨部叩刪（十五）印、

每屆冬令·風厲氣寒·咳嗽易作·新患者如傷風多痰·鼻塞喉癢·劇咳不止·久患者至此變本加厲·痰咳·寒咳·徹夜難寐·

哈蘭士保肺漿

是專門治咳聖藥·功能散寒順氣化痰止咳·新久諸咳·服之立奏奇效·並製保肺飴藥片功同保肺漿嗜甜味者及小兒服之最宜·

價目
保肺漿 大瓶洋一元七角五分 小瓶洋一元
保肺飴藥片 每盒洋一元

上海四馬路中
太和大藥房總發行
國內外各埠分店及各大藥房均有出售

寧波簡報

▲本市軍警稽查處辦由市公安局籌辦、補充團委任之主任兼懲中將撤回、

▲外海水警局長王文翰、今日（十六）乘超武艦赴鎮海接任、

▲駐甬之第九軍補充團長王世和省方將另調任用、市政府暨總商會去電挽留、

▲鄞縣縣黨部執委陳日璜樓月因公未到部任事、省部已撤回另委、

▲鄞縣黨部及寧波市黨部、電促蔣總司令復職、

▲市政府議決取締市內牙醫及鑲牙店、

▲民強中學明（十七）日起、在鼓樓舉行遊藝、募款兩天、

▲市政府二十次市務會議、議決設立市內娼妓檢驗所、並令鄞縣第一公立醫院檢驗、

▲寧波總商會撥款撤消洋廣貨捐船貨捐團貨捐提案、預備向上海全國商會聯合會提出、

▲甬江女中前因教會學校關係被封、茲經省府令市府啟封、

▲省派烟酒捐調查員陸梓庠乘會輪十四日抵甬、（十六日發）

松江通信

▲相驗盜屍　盜犯王金標、曾於本年春行劫陳家行陸宗氏家之正盜、就實判處徒刑十四年、送監執行在案、該犯於十六日在獄病斃、經典獄吏報由縣政府委命承審員帶同書記檢驗吏等、往監相驗、委係因病身死、填格棺殮、飭撥掩埋、

▲緝獲烟犯　松江私賣烟吸之烟館、城廂內外、不知凡幾、多半執有戒烟執照、因此明目張胆、公開賣食、視禁令如弁髦、毫無顧忌、松江安局因此嚴行取締、於十五日在一三兩區（均在西門外）境內、查獲王炎照等數家、於十七日送由縣政府分別判押、計烟館主王炎照處刑兩月、罰洋五十元、吸客倪遷才罰洋五元、嚴挂龍罰洋五元、主好弟拘役十天、又獲烟館主李得榮徒刑兩月、罰洋六十五元、吸戶王金生周壽生各罰二十元、徐富生三十天、沈少梅陳巧生均堅認吸鴉片、發松江醫院調驗後再核、李得榮烟館內之幫工沈寶學兩罪俱發、罰洋十元、拘禁五天、

▲續獲劇盜　松縣公局在新橋緝獲行劫東門外陳留章家之正盜倪阿五夏阿福兩犯、訊供行劫姓不諱、並供出餘阿四等數名及贓物在某某等處、當經程委英局長又令探目楊士傑等、在新橋將餘犯捕獲、聞今晚（十七）可以解松歸案訊辦、

▲視察學校　四中大委曹通教育課課員夏承楓、於十七日來松視察第四中山大學松江中學及女中縣立中學等三校、聞係爲女中鬧潮而來者（十七日發）

吳江通信

▲捉賭釀禍案近訊　吳江縣公安局黃啟元局長、於陰曆初六日黃昏時、委派行政科長夏彝、偵緝科長朱錫鈞、督察員吳少珊、率領武裝警察三四十名、至牛馬埭附近王字圩唐三芝家捉賭、其日唐三芝爲子人傑娶媳、賀客盈門、故當場捕獲賬房、樂部、船戶、相帮、賀客等二十九名、連夜解公安局拘押、事主於翌日、檢點失去賀禮飾物及攜毀物件約值銀二千金、並被鳴槍追逐而跌入魚池身死者、沈才方之子一名、及被毆傷者無數、業經吳邦珍縣長、於十二月七日夜、將被拘者、分別開釋、並將警察之夏科長、督察員吳少珊等拘禁、又委派承審員陳錦章赴鄉檢驗、一面電省請示辦法、民衆各團體、憤激異常、於昨日（十五日）由縣農民協會領銜、電省控告、請求懲兇、撫卹、以伸人道、而張國法、結果若何、容探續誌（十二月二十二日發）

老美女雪茄煙

為何發現冒牌如此之多　吸者諸君一想便知

乃雪茄煙之中最有價值並

真正呂宋老美女

在小呂宋地方製造　**真正老美女木箱面**

均貼有小呂宋政府印花並有英文MANILA之字樣　**否則即是**

假冒混售

欲購真正呂宋雪茄請向各大煙店　福州路九號老美女雪茄煙公司啟

無錫通信

▲黨部澈查兩要案　本邑縣黨部致時執行委員會、因公安局啟封城內堵家弄容留共產黨徒房屋、及孫千里控告宋公安局長吃烟自由兩要案、縣政府至今尚未有明白表示、特於昨日致函俞縣長、略謂公安局啟封堵家弄共產黨重要機關房屋一案、既未征民衆公意、又未經貴政府核准、如此共黨重案、即予啟封、社會嘖有煩言、業由本黨部咨請貴政府加以注意、將啟封理由及經過詳情再加審核辦理、并請明白宣佈、藉釋民衆疑慮、又經本黨部第一次執監聯席會議議決、決將此案與孫千里控宋公安局長一案、一併依法檢舉、並由俞委員復負責依照辦理各在案、乃遷延迄今未是照辦、事涉共產、未可忽視、查宋一案、是否官吏違法、抑屬人民誣告、理應澈究、貴政府之態度、迄未表明、民衆懷疑之心理、愈覺憤懣、爲特再函貴政府、將以上兩案澈底清查、明白宣示、以重政令而釋羣疑云云、

▲營長被刺案續誌　無錫緝私營第七營營長范克（明德）自被刺後、迄已多日、凶手仍未捕獲、而軍需孝莊因有侵吞餉款關係、於營部看管、不料於前晚脫逃、即往警部暨偵緝家分投追緝等情、均誌本報、茲悉該軍需（孝莊）之母張氏及姊孝儀女士、於昨日由滬來錫、記者聞訊、於下午往營部詢問一切、據孝儀女士云、共有三弟、孝莊居長、年二十二歲、次弟十七歲、幼弟十四歲、孝莊服務營部范前營長之時、偷渡時始由周慎篇君與孝莊一同携帶上海、今箱子亦已帶來、擬交營部代營長檢查、蓋箱內所藏者均不利於軍閥之黨化書籍及蔣總司令之照片等物、彼時爲避免危險計、故移置滬上、我弟有無謀財嫌疑、不妨加以偵查、自不難得其真相、至於舍弟荷槍異志而與本案有嫌疑、則夜早已避匿、不待昨日出走、即如餉銀不濟、亦只要清算就足了事、何必出走、此實以舍弟經驗少而膽小所致云云、安徽旅錫同鄉會、除已託縣偵探長顧余芳飭探携帶照片、分赴各地訪緝外、並擬具呈縣政府省當局請求飭屬一體協緝、昨日下午一時范營長之弟家啟等赴旅錫同鄉會請求援助、當由該會同人徐士林朱品三等與范氏家屬、開一談話、討論案件如下、㈠嚴緝兇手、並另派探長訪緝、㈡請求撫卹、㈢請查范營長在任時之私有物件、㈣同鄉會協助范氏家屬用費等事、㈤議孝莊軍需脫逃、有大嫌疑、預備呈請各官廳嚴緝到案訊辦、以便水落石出、悉旅京安徽各界聯合會代電云、無錫報館暨旅錫安徽同鄉會均鑒、緝私營長被刺殞命、噩耗傳來、同深悼惜、查范君被刺係在室內、而守衛尚兵、獨未聞抓人或移衛之舉、殊屬詭異、暗中必有主使或謀奪地位之人、澈底根究、不難水落石出、尚希同鄉諸公暨地方團體、代爲伸雪奇冤、敢作後盾、謹代電中佇候致言、旅京安徽各界聯合會叩刪、（十二月十七日發）

揚州通信

▲省督學離揚　省督學黃渭川君、來揚已有三日、第一日視察省立揚州中學高初中、第二日視察縣立小學、午後在揚州中學高中部演講、今日（十五）上午視察縣立師範、下午在揚州中學初中部演講、頗受諸生熱烈歡迎、聞黃君定今日（十五）晚動身、赴淮陰視察一切云、

六合通信

▲縣政府之行政會議　縣政府於十四日、奉到財政廳批准補軍事損失指令一件、略謂該縣屬軍事損失、請於契稅、貨物稅、各加一分、姑予照准、至民衞蘆課各加二分、稅則是否相同、又田賦中銀兩項下、每兩帶征五角、未免重疊、人民負擔、不無過重之處、二者僅可擇一加徵、況該縣於省附加稅漕米項下、案照通令、每石可截留洋五角、約得洋一萬元、亦當列入預算、應再開會決定、具覆核奪等因、縣政府於次日午後三時、召集各法團、與民衆團體代表、在府開臨時行政會議、是日計到公安局、保安隊、建設局、教育局、商會、教育協會、學生聯合會、婦女協會、縣督學、新聞記者曹軒嘉、王逸、陳恩第代表二十餘人、因人數不足、（開會急迫、四鄉之人、不及預會之緣故、）改開談話會、議決兩項如下、㈠對於財廳批駁之田賦銀兩、每兩加洋五角、擬改在民衞蘆課因原訂之稅較輕、照舊二分、仍由財廳長核准、㈡對於已准附加之契稅二分、貨物稅一分、（此稅係由稅所代徵）應於十六日起、實行征收、閘縣黨部暨警委員夏祖良、黃召林、吳愼等二人、因未正式就職、乃據情函覆縣政府、謝絕列席云、

▲縣政府委員提稅款　十五度徵稅、尚欠一萬數千元未繳、前由縣政府開會、議決將積串分數四鄉團總、（名曰催徵員）按戶追欵、詎未多日、而孫軍一待軍事、甲、或日該款尚未追討、向縣長陳面、或日該款、猶爲招去、凡追串一千餘元、分文未解、妥完全携去、又北一區團總黃慶和、亦復妄報稅欵、被孫軍擄去、雖經劉縣長嚴詞而責、仍不自愛、迄未解款、且劉縣長近又迭奉財廳訓令催解、情迫無法、大發雷霆、遂於昨日（十二）令委蘆山、張自修、孫樞洲、張五樓四員、各帶武裝隊七四名、分往四鄉、嚴向各團總、補取稅款、違即將該團總、帶案懲辦云、

嘉興通信

▲共產嫌疑犯之處置　嘉興駐軍於十六日奉令緝捕共產餘孽、略情已紀昨報、茲聞緝獲十餘人中、某甲一人、證據的確、且身服軍衣、現正看押、其餘諸嫌疑犯、已有一二人被保歸家、

▲郵政支局將遷城內　嘉興城內自郵政支局停止後、居民之寄遞快函包裹等、頗感不便、尤以城南一帶爲最、屢經公民周漱聯呈請管理局設法維持、未見成效、茲聞郵局方面、擬將北門外之支局遷至城內●中地點、則南北商市均得其便云、（十七日發）

嘉善通信

▲男屍報請檢驗　九北區北寨汗小蘆口河西、於十五日發現無名男屍一具、年約三十餘歲、身穿棉布衣服、經該管鄉警查見後、即報縣政府、於今日上午、派員前往檢驗、

▲布告夜行禁令　縣政府於今日發貼布告、大致略謂冬防期間、匪類乘機思逞、夜晚更易混雜、前雖令飭合邑民衆於夜間須提燈行路、無如日久玩生、爲此重申禁令、於每晚七時起、即須提燈行走十等語、

寧波通信

▲歡迎王局長履新　新任水警局長王文翰、業已到甬、預備赴鎮履新等情、已如前述、昨晚水警局當派超武兵艦、來甬歡迎、停泊於海關前江心、由艦長吳兆蓮至王氏寓所、雙方晤面、王氏即決定今日上午八時、搭該艦赴鎮、當超武艦抵甬時、因艦身由白色改爲黑色、一般人多認爲外艦遊弋過甬、江北二區警署、照例派員至該艦查詢來甬原因、始悉係歡迎新局長而來、迨至今晨八時許、王氏乃由城內赴江北、該艦職員、即迎之下艦、旋即向鎮開駛而去、（十六日發）

紹興通信

▲兇犯拒捕　紹興地方分院日前派委法警杜某等二人、至湯浦地方、帶同該處鄉警、往傳暗殺丁宗齊之兇犯陳阿順徐阿國等無着、詢悉彼在山高嶺花會筒、當即前往、而未至開筒地點、早爲該花會暗探所悉、搶先報告筒主王阿宗等二十餘人、手持槍械、膽敢拒捕、該警等見勢不佳、遂即逃避、鄉警丁作霖力竭步慢、致被拿住凶毆、

▲督銷局長接任視事　紹屬督銷局長、由兩浙運署改委姚鐵麒接充、昨已到紹與前局長接洽交代、於本月十六日接任視事云、

清導丸開胃健牌

邀往宴飲

閣下如不願參與必係肝經失調胆汁不和飲食不消化之故也紅色清導丸功能健脾開胃滋助消化能使大便暢適肝經調和胃納增進快愉舒適也福建福清大埔村王孔粲醫師來函云

鄙人素習醫業兼理社會事每屆夏秋時間肝火上升大便秘結痢疾輒作百藥罔效乃試服紅色清導丸藥到病除大便一日一度照仿單連服精神健旺飲食漸進身體平服此丸誠係衛生第一慈航也此恩此德泥首罔報

紅色清導丸凡經售西藥者均有出售或直向上海江西路六十號韋廉士醫生藥局函購每一瓶大洋六角每六瓶大洋三元郵力在內收用郵票（七）

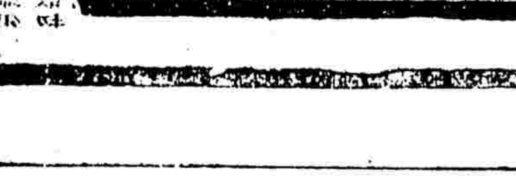

飛鷹老牌煉乳

强身補品　老幼咸宜

DOAN'S

Backache Kidney Pills

環球馳名

各埠藥房均有出售

兜安氏秘製保腎丸

君對於己之內腎有猜疑否？

內腎之虛弱否有二種方法可以辨明之第一是背痛及發現之外症第二是查驗己所撒之小溲如何倘因背痛而兼頭痛或神經不安而體力疲倦致有猜疑己之內腎為患者請仔細審察己之小溲有無下列諸端之病狀如其有之則君之猜疑盡釋矣

小便次數太多或太少否　小便不禁否　小便每次太多或太少否　小便混濁或色白否　小便赤熱而撒時痛甚否　小便灰白而臭氣否　小便含砂並起浮沫如雲否　小便有渣滓否　小便因食物而暫時變易者否

但如驗得上述諸端之一而總續發現是則內腎已經失司而急需救治之時至是功不可疏忽致罹重症斯為至要兜安氏秘製保腎丸功能更正內腎分泌血液之常序補內腎之虛弱長內腎之氣力由是而驅除背痛風濕痛臂筋痛沙淋石淋水臌腫脹神經痛頭痛頭暈及內腎虛弱之其他各症此丸馳名遐邇君之鄰友或有服過此丸者必樂於介紹也　每瓶大洋一元五角　每打大洋十五元正　各埠藥房均有出售

由此尿表試驗君之內腎健否

尿之要點	健康	不健康
尿色	蒼黃如琥珀而清	[illegible]
濃厚	稍濃於水	[illegible]
尿之總量	[illegible]	[illegible]
氣味	[illegible]	[illegible]
解瀉之情形及時間	[illegible]	[illegible]
堅體	不見有何凝結之質	[illegible]
特殊之點	[illegible]	[illegible]

（註）● [illegible]

圖中寫意

上海江西路七十一號美商兜安氏西藥公司謹啟

書報春秋

第十四期

目錄

一、評「中國哲學史概論」(胡傳厚)
二、介紹『鄉村教育經驗譚』(李楚材)
三、讀「原子說發凡」後的一個疑問(楊龍)

評「中國哲學史概論」

胡傳厚

日本 渡邊秀方著 劉侃元譯 商務印書館出版(十五年九月)

國內出版的「中國哲學史」的著作，據我所見過的，有下列幾種：

㈠中國倫理學史 蔡元培著
㈡中國哲學史 謝無量著
㈢中國哲學史大綱 胡適之著
㈣中國哲學史 趙蘭坪譯
㈤中國倫理學史 日本三浦藤作 張宗元林科棠譯
㈥中國哲學史概論 (最近出版，即本文所評的)

以上幾種：都是全部的著述。其外還有江恒原的「中國先哲人性論」，是述歷代對於一個問題的論述的。梁任公的「先秦政治思想史」，甘乃光的「先秦經濟思想史」，陸懋德的周秦哲學史」，(此書我沒有見過。見李笠三訂國學要書撰要，據說注重「道」「儒」「法」之道德政治學說。)是述一個學術時代的思想的。李石岑的「人生哲學」裡「中國哲學方面之觀察」一章，是略述中國歷代的思想的。都不是完全的著作。至於梁漱溟的「東西文化及其哲學」，乃是孫揮的性質，更不是哲學史的範圍了。

這六部之中：除了㈣㈤㈥三部，是翻譯的之外；只有三部是中國人的著作。還有一部，尚只有「上古編」陳列在書局裡，關了十多年的整理國故，所得的成績不過如是！

這六部著作：前五部大概都有人批評過。我們如作簡單的評論時，那末可以說：㈠蔡元培先生的，論述可算精簡，且是第一部以「科學方法」，來整理國學的著作。不過考證上稍嫌疏漏些。㈡謝無量先生的，考證既不精確；著作的方法，思想的發揮；又很平庸，無甚研究的價值。㈢胡適先生的著品，確是一部獨出的著作，雖嫌武斷，但終不愧為科學方法的成績。可惜到現在還未窺全豹，我們十分希望他早日完成。㈣㈤兩部，都沒甚精到之見可述。後者尤屬膚淺，所論孔子哲學，簡直不得要領。這六部著作中，要算謝无量的，和這一部，最缺少價值了。我對於這五種著作的意見，大概如此。

「中國哲學史概論」的內容和價值怎樣呢？請分為幾方面來批評：

㈠對於中國國民性的認識　國民特性和其文化思想，是有密切關係的。要認識一民族的文化和思想，先要認識那民族的國民特性；這是誰都不能否認。所以中國的新學者，對於東西文化根本性的異同，也關過一翻討論研究的高潮。可是不是揚東抑西，就是揚西抑東；或是從什麼「動的」，「靜的」，「物質的」，「精神的」，「三條路」，「一條路」，去著眼，結果各是其是，茫無結論。本書的作者，對於這個問題，很有卓見，他說：

『我們如果說西洋文化的開拓者——希臘民族是理智的，且富於美的思想的民族。印度亞利安民族為冥想的，且富於宗教的特性的民族。那末斷定漢民族為意志的倫理的民族當非過言！』(序論一)

他從中國文化地理上的趨勢，和歷史上的事實；說明中國民族性，是意志的，倫理的，雖然不能據為確論；但比較國內幾位學者的見解，當精進一著。我們若要補足他的理由時，可以說：人類因為環境的不同，只有心理上那一方面發達的問題，而不是什麼「三條路」「一條路」的問題；更不是什麼「精神文明」「物質文明」的問題；而且「物質」文明是「理智」的產物，「理智」是心理元素的一種，難道不是精神的嗎？——他根據這個定論，認為中國哲學的特點，是「完全由實際的體驗產出來的」，確是卓見！

㈡對於中國思想源流的洞察　普通都以為中國自從漢武帝儒術統一以後，中國都被孔子的思想束縛住了。因此推論中國的頹落，全是孔子的罪過。一般新人物如陳某等，更大肆排孔，以炫矜他反古的精神；而國內學者，却沒有一個從根本上去駁議過，幾本哲學史也沒有顯明的表示；真是奇怪！我曾在覺悟欄上發表過一篇「中國的毒物」的論文主張漢武儒術統一，只是形式上的統一；事實上却是方士派和道教，掌握天下，一直到清代為止？却是鑽在道教思想裡，斷送了一個偉大的民族到今天這般地步。我當時以為這話，尚無人說過，不料本書的作者，却早已在本書上說得明明白白了。他說：

『……所以在武帝時雖用董仲舒的獻策，統過諸子，定過儒教為國教。但事實上，儒教未曾作國民思想的中堅，儒徒中也沒一個人，學理地研究過儒教，樹立過學說；儒徒僅守著訓詁學，作登龍的資料而止。』(中世哲學 頁九)

他根據的理由是：㈠漢高祖的統一，都是「黃老」——信徒，張良蕭何陳平等的力量，得天下也是黃老之術；治天下也是「黃老」之術。㈡漢代的學者，政治家，無一不信黃老之學。㈢「陰陽」「纖緯」學(今文學派)的盛行。㈣道教」張道陵張角(如道敎)的熾勢。於是確定中世哲學，是道佛和神秘宗教的思潮。近世哲學，經過二教的刺激，及思想轉機的醞釀；而產出宋代「儒」「佛」「道」的大綜合。對於中國思想的源流，竟有如此精到的見解，真可敬佩！

㈢考證方面　現在國內一般學者，大都不免二弊；一是有新方法，新思想，而沒有考證的工夫。一是有考證的工夫，而沒有新方法，和新思想。前者失之膚淺，後者失之狹陋。但本書的作者，却不然，他雖是個外國學者，而於「考證」「思想」「方法」三方面都顧全到，這是他在本書的序裡，很明白的說過的。他說：

『本書先就諸子的資料，加以十分的注意。參考書則取諸清代學者的名著，務力搁得其中心思想。詳言之就是於先秦時代，則明示孔子刪定的經典，及「莊」「列」「墨」的著書與其性質。——以窮思想的淵源。對於諸子論理的思想，自以為尤盡力記述得簡明。……至於立論的資料，則一取諸先秦諸子的言說；其方法，則導使通諸子的言說，自相互證。』

這是多麼科學的態度，我們且舉出一二例，以見一斑：

(甲)周易的史的價值　他反對胡適周易是孔子著的的觀察，而主張是文王老孔漢儒各種思想雜處的書。他的理由是：

㈠周易的主要思想之中，「老」「莊」的思想，比孔子還多幾倍混在裡面。

㈡「卜」「筮」二者，在古代只行前者，「筮法」是「卜法」廢棄後始行的。而「連山」「歸藏」「周易」諸名詞，是始見於「周禮春官宗伯」。而「春官宗伯」，學者都定論為孔孟以後的著作。由此可以推論用「筮」竹的「易」，定是周代以後漸次發達的東西。

㈢論語述而篇內「假我數年五十以學易可以無大過矣」，魯論裡「易」作「亦」。

㈣宋歐陽修已有驟周易於孔學之外，和周易是古學者。羅取衆說以資講論的意見。

㈤周易裡所用的字：如「衆」「象」，却是南方的產物。孔門的著作，沒有人使用過。

㈥孔子傳「易」，古書(如論語)裡無明文可證。

他根據的這幾條理由：第(一)條李石岑在他的人生哲學裡已論述過。第(三)(六)兩條古史辨裡，錢玄同已論述過。第(二)(五)兩條却是他的創見。他又疑周易的作者，當是齊國稷下之士，而其中騶衍尤為可疑。這種見解，雖不能確信為是，然給我們研究的資料，却不在少。

(乙)別墨問題　他為匡正胡適的別墨論，特闢了一章別墨論，一章名家起源論，來討論。主張名家並不起源於墨家，墨子以後的詭辯家，並不是別墨；只是別墨植基墨子的學理，搜羅古今的辯說，而編成的一冊論理發達史。他的理由是：

㈠據莊子「天下篇」韓非子「顯學篇」的話，定是墨子榜過基礎的論理書，被南方墨者，附加了許多詭辯，把他組織化了起來。

㈡莊子「天下篇」沒有提及惠施和別墨是同一系統。荀子只把惠施和鄧析並列。

㈢鄧析在孔子青年時代已活動過。如孔子曾誅好辯惑政的少正卯。由此可知惠施源所倡的辯論，其源當求之於古代，不當求之於墨子之後。

㈣如惠施是別墨，那末對於墨子的政策，也應該具體地應用；然事實上這種地方，他沒提及過半句。可證他和墨家是截然兩途。

㈤「墨經」的性質，和形式，乃如一種科學辭典，其中所收，不僅止於辯術，古來築城術兵學皆在在拉入。

㈥惠施的「宇宙觀」，和莊子「齊物論」的哲學一致。思想上「惠」「莊」當是兄弟。

這六條證據：可以說比鐵還硬，誰都不能打破的。

㈣思想的發揮方面　他是從追求了十年的白人的文學和思想裡逃出來，來闡明東洋學問的學者。對於西洋的哲學思想，和科學方法，當有深邃的心得。以之來研究東方哲學，自然有獨出的見解了。現在且照他所分「上世」「中世」「近世」略評述之。

(甲)上世　本書的上世哲學，於「墨」「荀」和「名家」的「論理學」，發揮得最精。其他如老子莊子孟子荀子等，都很中肯。於孔子的哲學，則闡明尚欠精確。他說孔子的學的根據「是以漢族古來宗教的對象，天的至誠，更純，公平，無私，的觀念，為本的，為自家論理學說的根原的。」似乎未得要領。說孔子的「仁」道是「是人天貫通的大論道大道德」雖得到仁道根原，却沒有說出仁道的意味。似不及梁啟超，漱溟，胡適之，李石岑，周予同，諸先生之說。(我對於孔子的「仁」道，擬做篇研究孔子論仁的論文，詳檢論述)。然也沒有錯誤的地方，不過發揮上欠精當罷了。

(乙)中世　他以神秘的宗教思潮，為中世時代的背景，至為精到！所述漢魏六朝唐代的思想，都極其中肯。尤其對於晉代所謂「清淡派」的「竹林七賢」的指斥，最是正確！

(丙)近世　本書以近世思想，如宋代諸子，若有極精確的發揮。於明代諸子，和清代黃宗羲，顏習齋，戴東原諸家，亦都得其要領。「公羊派」一章，指康氏之學為獨則，而不是孔學的眞面目。評「公羊學派」謂闡明孔子的世界觀，是他們的大功績。也是對的。

本書的譯者說：「『中世』『近世』二篇，很精詳。在國內既還沒有，研究者必可得種種幫助。不是研究的人，一讀必也可以得明析的概念。」自是確論。

據譯者的序裡：「本書作者，關於支那學，還有二千餘頁的腹案」。我希望他早為發表；並希望本書譯者，早為介紹過來。

介紹「鄉村教育經驗譚」

李楚材

鄉村教育經驗譚　畢德曼著　趙叔愚譯　商務印書館出版　定價一元五角

鄉村教育經驗譚的作者畢德曼博士M. S. Pittman，為要證明鄉村學校施行輔導制的價值，曾於一九一九年在美國南台柯達省，擇定十五個鄉村小學，施行他理想的輔導計劃。結果非常圓滿，成效非常宏大。所以畢博士便將他所採用的輔導方法，和獲得的結果；以及將一學年中所經歷的事實，詳細發表出來。前者名為「學校輔導的價值」(The Value of school supervision)，後者就是吾所要介紹的鄉村教育經驗譚(The Successful Teaching in Rural schools)。

畢博士試行的輔導制，在七個月內，結果是：學生的成績增分了百分之一百九十四；教師自修所讀的書，比平常多了四倍。我們看了這種成績，不能不生驚奇，不能不生一種深切的感想。中國也有所謂「監學」(前稱視學)，也有所謂教育委員，但是在教育上供獻什麼？一學期內走馬看花般到各學校去查視一二小時，便算完事。學校的內容怎樣？設備怎樣？教務應當如何促進？訓練應當如何改革？如何解決學校的困難？加何啟迪社會？如何把死的學校比為活的學校？如何把活的學校感化死的社會？這種種問題，在中國的監學和教育委員連做夢還沒有想到，但在外國的教育家已經把試驗的結果告訴我們了。所以吾第一要介紹吃「教育飯」的監學的教育委員，大家買一本鄉村教育經驗譚去，閉門靜坐，讀上幾遍，反躬自問幾遍，再出來做事。

「書中並將關于標準測驗，設計教法，默讀，算法等項最新的學理和教法，都用極簡易的文學敘述出來，便連桑戴克的心理學，杜威的教育哲學，也能用顯豁的方法解釋明斷。」這是譯者的介紹話。

我們在書中處處可以感到文筆的生動，含義的懇摯，而且給我們許多新的方法和原理，不僅如此，他還告訴我們施行新方法和原理的實驗的結果，更是可貴了。囑于這本書吾還想介紹給一般鄉村教師，和研究鄉村教育的先生們。

讀「原子說發凡」後的一箇疑問

楊龍

請鄭貞文先生解惑

讀鄭貞文先生譯「原子說發凡」後發覺一個極大的衝突。這也許是我的淺見，看不十分清楚。不過我希望，若是鄭先生看到這一期的書報春秋時請他給我明白解釋一下。

第一三六頁末行說：「將能輻射於外則固有質量減少」，第九〇頁說：「輻射為由電子向最穩之配置轉移時而起。」從這兩句話，我可以得到一句總結的話，即：當一原子之電子向較穩固之軌道遷移的時候，該原子之質量要減少。這句話我以為與第二四頁電子之質量隨運動之速度而增加的理論發生衝突。怎樣呢？當電子向較穩固之軌道移動時，其速度必增加，同時其質量亦增加，所以我們可以說：一原子之電子向較穩固之軌道移動時，該原子之質量要增加。這不是和上面所說的那句話不相容麼？

「蘇俄評論」行將出版

新月書店西瀅君譯之「少年歌德之創造」已於二日前出版，裝訂分甲乙二種。又世界室主人之蘇俄評論不日亦將出版；茲覓得其目錄如下：一，俄國革命前之思想變遷；二，十一月革命；三，紅軍；四，俄憲之虛偽；五，新生計政策之前因後果；六，蘇俄之幣制財政；七，蘇俄東方政策；八，共產黨之內訌；九，紅色恐怖再現；十，托氏徐氏開除黨籍。外有附錄圖表及參考書目。

教育界紀事

四中大各學院消息彙誌

▲社會科學院　社會科學院經濟學系、自今秋開校以來、開設課程多至十餘種、教授亦不少、頗多碩學之士、選課學生、數亦頗發達、全系總數、有三四十人之衆、日前該系學生爲謀發展本學系專精學術起見、特組織四中大經濟學系同學會、選出執行委員會、議決組織學術委員會、公推王衛等五委員負責進行、聞已擬就學術設計大綱、內分研究、演講、編譯、調查、統計、書報、五組、分別進行、最近擬即敦請名人演講、並編輯本校圖書館內中西經濟書報之索引云、茲附錄該系同學會會章、以備組織學會之參考、四中大經濟學系同學會會章、名稱、本會定名爲國立第四中山大學經濟學系同學會、宗旨、本會宗旨在訓練同學生活、研究經濟科學、並謀本學系之發展、會員、凡本校經濟學系同學、均爲本會會員、組織、本會設執行委員五人、互推常務委員一人、並分別擔任下列事務、(1)會計、(2)庶務、(3)文書、(4)學術、(5)游藝、本會爲處理特殊事務起見、得另設各項委員會、由執行委員會聘請各委員組織之、選舉、執行委員由每學期第一次常會、用記名投票法選舉之、會集、(1)常會、每學期始末各開一次、(2)執行委員會、每二週集會一次、(3)不定期會、學術會游藝會、及其他會集、由執行委員會臨時召集之、會費、(1)常會員每學期小洋六角、於第一次常會時交納之、(2)臨時費遇有特別事故、經大會通過、得徵收之、附則、本會會章經會員三人以上之提議、由常會通過修改之、

▲工學院　土木工科學生、日來從事大規模之測量實習、頗見忙碌、在雞鳴寺石城以北、爲大地測量實習、布築淮河一帶、爲水上測量實習、工學院建築科、近向上海美術用品社購來石膏模型二十餘種、如伽醍像、聖母模、維納斯像、及各種新模型等、爲該科圖畫標本、以增進學生美術之觀念、

▲農學院　本院自遷移以來、對於各項事業進行、漸次就緒、關於農作物門者、現爲稻種培育上改進、已請願技師赴蘇州寬山武進一帶、覓地設立試驗場、並將院內作物用農場劃爲試驗地、及標本區、普通栽培區、學生實習區、三大部、爲保持地方計、已定適宜輪栽之制度、畜牧門、爲補救國內血清之生產、設立血清製造所、着手製造猪之霍亂血清、蠶桑門、除擬設場製造無毒蠶種、普及農家外、並商准省政府撥地約八十畝、爲植桑之用、園藝門、除對於校景着手整理佈置外、已將各園藝場、分配爲各種試驗及經營之用、農產製造門、除應用醱酵原理製造醬油外、並實行顯微鏡使學生實驗菌類之生理及組織、森林組、除將疏伐及整枝材木燒炭提取木醋外、並着手清理院屬嬌龍山林地界址、改訂新圖、及於苗床以爲春栽及出售之準備、農藝化學組、因製化鐵、銅、及燐酸等物質、在土壤中爲植物之重要養料、特領導諸生實行練習測驗之法、農業工程組、亦着手整理殘存之改良農具以便推廣、并從事各種農具之改良工作云、

大學院頒教科圖書審查條例

大學院昨發出布告云、爲布告事、照得本院訂定教科圖書審查條例十六條、業經呈奉國民政府核准、並由本院公布施行有案、前國民政府教育行政委員會公布之教科書審查規程、及三民主義教科書審查規程、應自該條例公布之日起、同時廢止、至新頒條例、除第一條並展緩至民國十七年九月一日開始實行外、其餘各條、均應切實執行、嗣後各中小學教科書編輯人或發行人、應即依照新頒條例內開各條、將各項教科書呈送本院審查、惟屬於小學用之國文國語歷史地理常識社會公民各科、且前經呈送國民政府教育行政委員會審查在案者、准免予再送、特此布告、

教科圖書審查條例　第一條、小學及中等學校所採用之教科圖書、非經中華民國大學院審定者、不得發行或採用、第二條、小學及中等學校現在所採用之教科圖書、如大學院認爲不適當時、得通令各省區教育行政機關、轉飭所屬各學校不得再用、並得禁止其發行、小學及中等學校現在所採用之教科圖書、如大學院認爲其中有不適當之處、得籤示要點、酌定期限、飭令發行人或編輯人遵照修改、逾期不修正呈核時得依前項辦法處理之、第三條、應行審查教科圖書之種類、依其性質、暫分爲左列七項、㈠三民主義、㈡國文國語、㈢外國語、㈣社會科學、㈤自然科學、㈥職業各科、㈦音樂、圖畫、手工、體操、第四條、審查圖書以不背本黨的主義、黨綱、及精神、並適合教育目的、學科程度、及教科體裁者爲合格、第五條、圖書發行人或編輯人、於圖書發行前、呈送本書五份、請大學院審查、如用稿本送請審查、應即預印數頁、作爲紙張印刷款式等之樣本、此項樣本並稿本、應各呈送二份、請大學院審查、其未完成之圖書、不與審查、第六條、教科圖書分教員用及學生用兩種、具呈人于呈請審查時應分別聲明、第七條、呈請審查圖書時、應將圖書定價十倍之審查費、連同樣本呈納、但掛圖類以每種定價之二倍爲審查費、審定後定價如有增加、應照前項規定補繳審查費、其依第十二條呈請覆審者、覆審費依前項規定減半繳納、第八條、凡呈請審查之圖書、如有應行修改者、由大學院籤示要點於圖書上、飭具呈人遵照修正、以半年爲期、逾期不修正呈核時、不與審定、第九條、凡定價過高之圖書、大學院得令發行人酌減之、第十條、已經審定之圖書、由大學院將左列各項在大學院公報上宣布之、㈠書名、㈡册數及頁數、㈢定價、㈣某種學校用、㈤發行之年月、㈥編輯人及發行人之姓名、㈦大學院審定按語、第十一條、已經審定之圖書、應在書面上記明某年某月經大學院審定字樣、更須就教員用與學生用兩種、分別標明、第十二條、已經審定之圖書、如發行人或編輯人將內容或形式變更時、須於兩個月內呈請覆審、逾期即失審定效力、正在審查中之圖書、其內容如有變更、得隨時呈請覆審、第十三條、圖書經審定後、如遇事實變更、其內容有不適當之處、經大學院飭令修改者、發行人或編輯人、應於三個月內遵照修正呈核、逾期即失審定效力、第十四條、圖書經審定後、如經過兩年時期、經大學院認爲不合時宜者、得取消其審定效力、但須在每學年開始期三個月前行之、第十五條、凡未經審定、或依前列各條已失審定效力之圖書、書面上不得載有大學院審定字樣、違犯前項之規定、或對於禁止發行之命令故不遵守者、科以法律上相當之處罰、第十六條、本條例自公布日施行、

程時煃打消辭意

業於十六日復職視事

第四中山大學普通教育部部長程時煃辭職消息、並張校長中學各校長及中等學校聯合會函電挽留等情、迭誌本報、茲聞大學院蔡院長亦以程氏辦理教育、極具熱誠、當此四方多事之時、斷不宜驟易生手、已囑人致意、請其照舊供職、勿遽灰心、而大學籌備會亦函催復職、詞極懇切、行政院同人復以教務繁多、無人負其專責、一再登門敦促、程君迫於大義、已允暫時復職、業於十六日到行政院視事、茲將籌備會致程書函及程之復函採錄於下、(大學籌備會致程書函)冶匯先生大鑒、本月十二日本籌備會會議議決一致挽留先生繼續擔任普通教育部部長之職、夙仰先生熱誠古道、以教育爲職志、對於地方教育事業甚殷、必能體察時艱、曲從衆意也、並祈即日到部視事、至紉公誼、專此奉達、敬頌道安、第四中山大學籌備委員會啟、(程復大學籌備會函)籌備會諸先生大鑒、接奉貴函、辱承懇誠、時煃去職後、閉戶讀書、爲下學期添授學課之準備、立意不回行政院矣、乃數日以來、承各方堅決挽留、責以大義、動以至情、時煃何人、能無感愧、又念校長臥病滬濱、諸先生賢勞倍至、普通教育部中要務甚多、急待解決、有非一去所能了事者、不得已勉從公意、暫行復職、明知前途荊棘、然猶不敢瞻顧卻步去而復返者、此乃時煃之愚、亦時煃之志也、耿耿此心、想蒙鑒諒、覆請鈞安、程時煃謹啟、

上海職業指導所顧問會議

昨日(十七日)下午三時在辣斐德路四四二號上海職業指導所舉行職業指導顧問談話會、到汪于岡楊春綠張子廉嚴伯實陸規亮姚頌馨楊衛玉潘仰堯黃仲鈞王志莘等、先由楊衛玉君報告本所會議宗旨、潘仰堯君報告該所最近經過情形、黃伯銘君報告本屆上海市職業指導運動情形、顧問章伯寅發表對於遴就文書與中文打字人才之意見、汪于岡君發表對於各界淘汰及被裁之人才、審查不合格之醫師及電話接線生等、本所應予以救濟之意見、章君並主張本所應指導社會人才、應向荒僻地方發展、不當集中於上海等都會、楊春綠君謂目前職業界中其多不稱其才之人、以後各機關似應注意於職務於才能之相稱、而出以考試之方式、至救濟失業之人、應由政府負其責任、凡其爲革命政府及各級黨部所宜注意之點、而有力者勸耕種、有識者勸讀書、如日本之博士會年金農事獎勵等、俾地利開發、學術提高、更爲當務之急、並言出版事業之不振、亦由職業界缺乏讀書興味所致、嚴仲成君發表目前救濟失業者、應從新職業方面開闢生路、照上海現狀、各業應就江浙以後、向西北開墾公司、以容納許多人才、即是此意、章君並言職業調查爲以供謀職者之參考云云、次即討論救濟中國人才出路其狹、而學校所造就之學生尤多、不適各業之需求爲嘆、救濟辦法、一方應使青年有忍耐恆心、自闢新職業、如開墾工藝養殖等自營事業、一方應就調查所得、分別予以指導、無使供過於求、更希望職業界打破情面、尊重眞實人才、多加錄用、不使人才無路可走、以致挺而走險、次成君主張以後希望政府與職業界定一法規、每設一公司、至少應招考一次、即託指導所代爲辦理、一致贊成、次討論青年能自力開設商店公司者、仍應予以扶植、均極贊成、此外討論該所進行事件甚多、至五時半始行散會、

前東大附中同學促辦實中

前東大附中旅滬同學會爲敦促政府速辦實驗中學發出宣言云、國民政府奠都南京而後、江蘇入於訓政時期、教育方面均加改革、東大附中遂改組爲實驗中學、命令初頒、羣情鼓舞、莫不謂當局注意教育、而於吾附中尤有徹底之了解與深厚之希望也、不意秋季始業、各學校紛紛開學、而實驗中學反以校址無着而緩辦、前東大附中處軍閥鐵蹄之下、展轉奮鬥、秉革命之精神、作救國之運動、讀書不忘救國、救國不忘讀書、其已往之成績、在全國中等教育界自有定評、非同人等所敢自諛也、當局秉總理之遺訓、知學問爲救國之基礎、振興教育不遺餘力、各學校整個改組、力求完善、而於東大附中之九百餘青年、乃令其四分五裂於異地、近聆政府諸公對學生之訓辭、莫不勖其安心求學、而同人等展轉流離、徬徨歧路、光陰虛耗、欲安心求學而勢有不能、此非獨同人等不幸受學業之損失、黨國前途、亦不無影響、前東大附中之改爲實驗中學、當局亦無非以有已往之光榮歷史、乃後之停辦、僅以「校址無着」四字爲理由、以最高學府之行政部、在廣大之首都不能得一中學校之校址、致使極莊嚴極重要之教育問題、及九百餘青年之運命、竟隨此四字而判決、同人等實爲不滿、况首都教育、觀瞻所繫、今四中大教育院、僅有實小而無實中、殘缺不完、殊覺難爲表率、本會同人、轉學滬上各校、待遇不平、動感不便、課程既不啣接、程度又覺不齊、學業之進步難期、志氣之消磨益甚、同念當日附中辦理之完善、設備之齊全、教育學術經驗之豐富、同學切磋琢磨之感情、瞻懷母校、更覺情殷、况猶有失學同學、窮途痛哭、呼籲無門、負個人求學之初心、更負總理希望青年之素志、此同人等爲欲安心求學計、爰以愛護黨國之熱忱、信仰總理之遺教、向教育當局作正當之要求、俾實驗中學早日實現、九百青年仍得團結、安心向學、以期不負總理遺志、而爲黨國努力、則非獨同人之幸、亦黨國之福、抑亦本會之所禱祝也、謹此宣言、

皖教廳修正小學校長任免條例

皖教廳長應嘯岑、就職以來、對於廳中以前頒布之條例、有不合現在情形者、多有修正、茲將其修正小學校長任免條例錄後、第一條、本省各小學校長由各縣縣長保薦合格者二人、並開具詳細履歷、呈請教育廳擇一委任、各市市長遴選合格者一人、並取具詳細履歷、函請教育廳委任、(以前條文係內政委會委任現修改如上)、第二條、小學校長以中國國民黨員具有左列資格之一者爲合格、㈠師範大學畢業及師範本科畢業者、㈡專門以上學校畢業曾任教職員一年以上者、㈢曾受檢定合格並任小學教員三年以上者、㈣曾任教職員五年以上確有成績者、第三條、小學校長之保薦或遴選、應以縣立或市立完全小學校及縣市立高級小學校爲限、其餘不屬於縣市立之各種小學校、應由各縣縣長或各市長查明前條資格之規定、遴行委派、呈報教育廳備案、第四條、小學校長如有違背中國國民黨義與教育法令及不名譽行爲、或辦理毫無成績、經教育廳查明屬實者、立即免職、第五條、本條例由安徽省政委員會議議決通過後、公佈施行、

上海各大學聯合會成立會

上海各大學聯合會昨日下午二時假四中大商學院開成立大會、到羣治許直清、上海法科沈鈞儒、大夏歐元懷盧錫榮、持志何世楨、交大陳雲孫、東吳法院盛振爲程振基、暨南黃建中、法大蔣國珍、公推臨時主席程振基、紀錄沈鈞儒、行禮如儀、主席咨詢今日開成立大會多數贊成、主席請討論組織大綱、黃建中君提議組織主席是否、即爲大會主席、又執行委員會內即日是否以「會」的形式辦事、討論結果、主席無問題、不必再加規定、第二點與第三項下增「其辦事細則由執行委員會自定」十二字、許直清君提議第二條「高等教育」高等二字、須否改爲大學二字、討論結果、無需修改、歐元懷君提議請主席將組織大綱草案各條付總表決、多數通過、主席請即票選執行委員、大衆討論、被選舉權不限於本日出席各校長、投票結果、商學院暨南交大三校各八票、大夏六票、光華持志各五票、均當選、東吳復旦各四票、同票者再投票決定、東吳以八票當選、主席遂宣告執行委員之校名、並詢有無其他提議、末後決定於下星期開執行委員會、仍由商學院發通告、討論事遂散會、

市教育局消息彙誌

▲小學教育研究會指定職員　市教育局小學教育研究會、自制定簡章、局長即委定教育科長爲主席、施頌椒女士爲書記、積極會近對於小學教育研究之改進、小學效力之增進、並行其爲積極、現各組主任、亦已由主席指定、贊化教育實施爲提倡培行政及組織等會之決議、小學科研究所、小學訓育研究所、爲根據康云、

▲局長視察民衆圖書館　市教育局之民衆圖書館成立兩所、辦理情形雖歷經兩主任分別呈報、但未知各館實在狀況如何、保局長乃於昨日下午四時、偕二科季錫凡科長、赴第一第二兩圖書館視察、以資考核其進行云、

▲派員視察平民夜校　市教育局三科李科長、曾派陳士芳辦民視察市立平民學校、聞視察結果、其最堪嘉許、全市平民學校十所、全日開課、學生最多者爲楊樹浦路秋心學校內之第九校、聚文縣路儒賢學校內之第十校、最少者亦有二十餘人、各校辦理教法均甚佳良、學生年齡最高者有四十許歲云、

劉海粟近作展覽會第一日

參觀者四千餘人

劉海粟畫展昨日在尚賢堂開幕、自一時至六時、參觀者極爲擁擠、正門張劉海粟近作展覽會大字、樓下第一二室陳列油畫下幅三十五件、九號(湖音、碧海銀波、在幽靜中感覺生活之愉快、若有偉大之音調發自畫面者、二號(洪濤悲壯)之風格莊嚴、開創一種驚濤洶湧之意想、蔡孑民氏稱之爲表見主觀情感之作、洵不誣也、樓上爲國畫、有五十餘件之多、山水花鳥走獸俱備、若崇蘭古、境界天矯奇闢、淋漓恣肆、脫盡畫家窠臼、神韻悠然、無一毫嫵媚習氣、實開南畫之新紀元、凡好美術者、不可不觀、聞會期尚有六日云、

炳勳國音速記學校昨行畢業禮

炳勳國音速記學校第一屆面授部學生考試及格、於昨日上午十時假四川路青年會殉道堂舉行畢業禮、到者有上海特別市教育局局長保君建、科員張祖培並其他各機關來賓學生等、由沈溯明君主席、行禮如儀、首由校長楊炳勳碩士報告、發明國音速記術之經過、及公開試驗後、設校傳授之情形、次爲保局長致訓詞、次張祖培演說、演說畢、爲學生致詞及保局長給憑、最後公開試驗、由保局長隨讀三民主義一節、由學生速記記畢、即譯成漢文、與原文對照、試驗畢、由學生答謝而散、

體育消息

樂華四對三勝西人隊

獲得司各托盃賽終結權　樂華二對十二敗於葡萄牙被汰

昨日下午三時、樂華與西人隊作司各托盃初複賽於足球場、觀者六千餘人、西人會員之到場助興者、視往日爲多、故沿途車阻人行、擁擠不堪、比賽結果、爲四與三之比、樂華勝、從此前途無量、見奪標有期矣、九十分鐘內之戰況如下、

▲前半時　樂華乘發球之機、迅速傳遞、穿陣而進、球凡三折、即近敵門、戴麟經舉足橫踢、球自門之右上角飛入、半分鐘內、即勝一球、而戰局即變、西人隊時施攻擊、機會較樂華爲多、然以雙方守衞之謹慎小心、均未能達最後之目的、如是相持者約三十餘分鐘、樂華又自左路進攻、門之右角乃爲李失之的、亂爭亂踢之間、陳鎮江沿端衝入、向門射去、角度雖偏、恰從二柱間橫穿而過、西人隊又負一球、但不久西人隊得一角球機會、踢來甚佳、守門員本可擊去、然於躍起時被擁失之、遂爲西人隊衝進、成一與二之比、於前半時終了前一分鐘、陳鎮和執行任意球、李惠堂得以射門、然爲守門員擋出、胡仁階適當其地、重又一腳、守門員未能接住、在臂上滾入網中、前半時之結果、遂成三對一、樂華勝、

▲後半時　西人隊雄心不死、力圖恢復、數分鐘內因樂華後衛在罰球區域內用手被罰十二碼球、中鋒顧爾門執行得法、西人隊乃得第二球、比數已近、爭戰激烈、樂華時有險球、因守門員之得力、暫免喪失、但終被西人左內鋒由門角射中一球、成三對三之平局、此時不僅雙方隊員受特殊之刺激、參觀者尤代其關係之一隊發生若干幻想、蓋勝負之數、尚不可知也、樂華卒由戴麟經射入一球、此球沿球門線而滾、遠觀之殊難斷定其是否入門、故於入線救出後、西人之左翼尚欲一球狂奔、不知裁判員之既決爲勝一球也、即此一線之進出、雙方之勝負大定、裁判員終結比賽號聲、於二分鐘後聞於全場、樂華乃獲得勝利、且備後之複決、

樂華昨日與葡萄牙同時在虹口公園比賽、消息傳來、謂樂華一隊人員不齊、以二對十二敗於葡萄牙、則司各托盃賽僅存樂華一隊矣、

今日之埠際足球預選

下午三時在足球場舉行

港滬埠際比賽消息、已屢誌本報、按今日爲滬隊預選之第一次、全埠中西足球能手均收羅淨盡、雖勝負無關、而球藝之表演、必較任何球隊爲可觀、我國之李惠堂戴麟經陳鎮和三人均被選爲基本員、且將來更有被選爲正式隊員之希望也、

暨南昨勝光華

結果爲二對零

光華大學足球隊、昨赴眞茹與暨南大學作江大錦標賽、結果前半時內暨南即連勝二球、後半時各無所獲、勝利遂屬暨南、而交大暨南光華乃各以五賽四勝一敗之成績成三角形之平局、究竟須另行決賽、或即以並列錦標終結、則尚待委員會決定云、

籃球聯合會大會紀

比賽秩序由委員會抽定

昨日下午一時、籃球聯合會在協進會事務所開全體代表大會、會員除一二隊未有代表外、餘均出席、由書記報告比賽開始日期及比賽方法、並將章程細則宣讀一過、以免隔膜、至於比賽秩序、則公決由委員會代抽、蓋因最近又有請求加入者、且原有會員中亦有請求升退者、故未能當日抽定、今悉該委員會即將於今日下午五時開會決定去取及抽定比賽秩序、以便從速付印分發各會員云、

足聯會今日之比賽

足球聯合會今日乙組比賽表如下、

與賽隊名	時間	場地	裁判員
滬進與精華	上午九點半	足球場	余衡之
滬南與會塔	上午九點半	棒球場	蔣湘青
徐匯與僑游	下午三點	棒球場	黃久建
培德與友誼	上午九點半	田徑場	陸翔千
友愛與東方	下午一點一刻	田徑場	錢一勤
暨南與昌華	下午三點	田徑場	蔣湘青
曹南與青年	未定		

小橡皮球學校組今日之比賽

上海公共體育場小橡皮球錦標賽會、今日下午爲學校組比賽、一點半至二點四十分梅溪與農壇、時化與曙橋、二點五十分至四點、澄衷附小與萬竹、慈三與廣肇附小、昌世附小與縣一、

大同與暨大之籃球戰

大同大學籃球隊、今日下午二時、在大同東院操場、與暨治大學作友誼比賽、結果十六與九之比、大同勝、

各省商會聯合會昨日開幕

蔣介石氏出席致訓詞
希望各商會注意兩點

上海總商會發起召集各省商會聯合會、於昨日下午二時在總商會議事廳舉行開幕典禮、茲將詳情彙錄如下、

會場布置

大門前交叉黨國旗、上布橫額、題曰「各省商會聯合會開幕典禮」、門口站有武裝保衛團、自二門以至會場內外、站有總商會夜校童子軍、暨廣肇公學男女童子軍、維持秩序、至爲嚴肅、會場對樓爲公安局軍樂隊、樓下中排爲各省商會代表席、左右爲來賓席、台上爲官長席、台前左右爲速記及新聞記者席、

到會來賓

有蔣總司令介石、中央執行委員戴季陶、實業部長孔庸之、財政次長張詠霓、上海特別市長張定璠、(代表俞鴻鈞)交涉員代表(郭德華)、農工商局局長潘公展、海關監督俞飛鵬、監督招商局辦公處代表(張心撫)、市黨部陳德徵、謀小岑、會管際安、王延松、市參事周致遠、工統會袁正道、李子峯、商業團體陳良玉、勞敬修、榮宗敬、高鳳池等百餘人、

到會代表

計有漢口總商會、南昌總商會、甯波總商會、蚌埠總商會、武昌總商會、上海總商會、杭州總商會、廣州總商會、蕪湖總商會、開封總商會、成都總商會、長沙總商會、上海縣商會等代表張棫泉、余紀明、袁端甫、謝受之、黃師讓、金潤泉、王曉籟、馮少山、吳與周、張先贊、徐鶴軒、方椒伯等一百另四人、

開會秩序

㈠奏樂開會、㈡各省商會代表就席、㈢官長及來賓就席、㈣奏樂、㈤公推主席、㈥向國旗黨旗及總理遺像行禮、㈦主席恭讀總理遺囑、㈧報告籌備經過情形、㈨報告已到商會代表數目、㈩主席宣讀開會詞、⑪官長訓詞、⑫會員報告、⑬來賓演說、⑭主席答詞、⑮呼口號、⑯攝影、⑰奏樂散會、

開會情形

開會時、由孫籌成司儀如儀、次報告預備會推定主席團三人、(一)上海總商會、(二)漢口總商會、(三)南京總商會、預備主席二人(一)杭州總商會、(二)閘北商會、由各該商會代表推定代表主席、除南京總商會未定外、主席爲馮少山、張棫泉、預備主席、爲王曉籟、金潤泉、由主席團互推馮少山爲常務主席、(恭讀遺囑)、次上海總商會代表林康侯報告籌備經過情形、略謂上海總商會發起召集各省商會聯合會之理由與旨趣、含義甚大、已詳開會詞中、恕不贅述、茲所報告者、大會自十一月二十四日通電召集開會、詳列五項待議問題、均甚重要、各省商會深表同情、紛派代表、嗣以會期伊邇、於十二月二日發電催各省商會已派代表趕速起程報到、又於四日發電催九江等總商會派代表、十二月九日電呈國民政府暨中央黨部派員指導、本會會期原定十五日、嗣以各省代表來滬先開預備會議、決定於今天行正式開幕典禮、至於此次大會之旨趣、簡單言之、(一)表示各省商會合作之精神、(二)各省商會於此會議中擬根據各省商民所受痛苦之事實、爲謀解放之辦法、並覈核定具體方法、以爲分道設施之準則云云、次孫籌成報告各省商會代表報到人數、略謂本會此次發電召集各省區商會、悉屬國民政府統治之下、遠道如滇黔晉秦四省外、報到代表已達十省、商會數七十七、代表人數一百三十三人、今日實到一百另四人、次爲主席馮少山致開會詞、(詞附後)蔣總司令訓詞、及孔庸之戴季陶張壽鏞張定璠潘公展陳德徵郭泰祺等相繼演說、次爲漢口商會代表余蔡樵報告長江上游商民所受之痛苦、略謂長江上游一帶自受共產黨及土匪到處暴動擾亂後、罷工紛起、繼以搶掠放火、致使工商輟業、即長沙繁盛之區、亦均衰敗零落、而捐稅之重、尤駭人聽聞、共產黨更以打倒土豪劣紳、打倒資本家之口號、行其毒辣手段、以致四民失業無日不在呻吟痛苦之中過生活、至於湖北、則無數工會、到處橫行、要求條件、不顧事實、只擅增加工資、不知從事工作、稍不如意、則意入罪、或打或罰、或遊街、或槍斃、恣意爲之、以致人民求生不得、求死無門、現在全國國民均知共產黨之罪不容誅、以是若輩冒充國民黨、或其他名稱、口言打倒共產黨、而實際仍作共產黨之行爲、使人民又不易認識其眞面目、此爲長江上游約略之痛苦狀況、我人今後應遵照總理遺囑謀全民之利益、共同奮鬥、以達到完成革命之目的、謹請本會加以研究、促其實現云云、次蘇州總商會王介安、廣州總商會呂天葆、相繼報告各該地商民之痛苦、(從略)次來賓袁正道等演說、主席答詞、呼口號攝影奏樂叙餐散會、

馮少山開會詞

全國商會有團結之組織、始於民國之元年、而二年之三月、遂開全國商會聯合會第一次大會於上海、嗣後每閱一年或數年、必更迭開大會於各重要都會、將各項商業重要問題、公同討論所以謀商業之改進、商人痛苦之解除、十餘年來、議決之案、殆已高可盈尺、果能一一見諸施行、商業當可煥然改觀、無如全國商會議決之案、十之八九、皆與官廳有關係、商會祇能爲意思之表示、而最後之核准、實行其全權、純操諸官廳、處軍閥政治之下、安望官廳能誠意與商民合作、是以議決之案、徒供覆瓿、其成績幾等於零、商業之不能離政治獨立、商人之不能埋頭商業、不問政治、此其明證、國民政府自上年出師北伐以來、一舉將長江流域及大河以南、收入版圖、此實商業剝極而復之機、蓋國民政府既爲人民之政府、則人民之利害、即政府之利害、必能一德一心、解除商人之苦痛、非本會之阿私所好也、惟以軍事之反復無定、共產黨徒之從中作祟、致所定政綱無一能見諸實施、非但舊有苦痛、未能解除、抑且憔悴顛連、於今爲烈、此則事變所趨、有出於尋常意計之外者、亦屬無可諱言、各省商會爲應付此種環境起見、同時上海總商會又因五項議題而有通電召集開會之舉、於是議仿照民元之成例、組織各省商會聯合會、彙集各項商業上共同問題爲公開之討論、以求解決之途徑、一言蔽之、本會召集之宗旨、在謀商人痛苦之解除而已、惟征諸積年以來、商業不能離政治而獨立之經驗、又征諸一年以來、因軍事反覆無定、共產黨從中作祟、致商人所遭境遇、每況愈下、即商人欲求解除自身之痛苦、同時即應出全力以扶助國民政府革命之進展、蓋必革命成功、然後政府能按照總理昔年所定政綱、爲有秩序之建設、此實顛撲不破之義、非塗飾門面之語、故本會所負之任務、一在解除商人之苦痛、一在積極努力國民革命之工作、兼營並進、決無軒輊、一般人士、每誣本會所包含之商人、爲不覺悟之商人、不革命之商人、此則不明商業之與政治、息息相關、又不明商人望治情殷之心理、以致有此、扣槃捫燭之談、不能不於今日亟加辨正、以祛誤會、抑本會又有言者、本會雖以解除商人苦痛爲任務、然同時亦決不膜視他階級之利害、蓋征諸吾國先哲之格言、所謂農以出之、工以成之、商以通之、足征農工商實爲一體、利害相同、禍福相共、其自救之方法、即在有互助而無敵視、自共產黨採用分化農工商之政策以來、挑撥離間、無所不至、試一考察本年湘鄂所經過之情形、商固病矣、農工之利益又安在、故本會今後之任務、一方當力謀商人苦痛之解除、一方又當力謀各階級間利益之融和、期以符全民政治之常綱、而化除階級鬥爭之慘劇、本會同人雖力小任重、而懸此鵠的、亦當冒萬險以赴之、尚祈政府及各官廳各團體之指導扶助、使本會所負之任務、所抱之目的、得以完全實現、此則本會之幸、亦全國人民之幸、

蔣介石氏訓詞

蔣氏演說全文、須俟整理後發表、茲記大意略謂、希望各省商會注意兩點㈠商業不能脫離政治、㈡商業之進展、須與農工各界聯合、此兩點天經地義、萬不可忽視、十六年來、轉戰頻仍、國民生計日蹙、商業經濟、凋落不堪、因此政治亦不能發展、其間並有連帶關係、故望貴會聯合討論、如有意見、不妨條陳政府、政府當無不予以容納、政府因處軍事時期中、遂不能充分顧到商業維護與提倡、亦有不得已之苦衷、但領袖商業之諸君、應更加努力、聯合農工、有一整個計畫、督促政府注意、能如此、則商業固可發達、政治亦可有希望云云、

各要人之演說

孔庸之演說謂本人與商業本有關係、南至廣州、北至庫倫、均曾營業其間、尤以上海爲最、故對商人痛苦、十分同情、去歲西北退出北京後、曾赴美洲、後奉蔣總司令電召返國、是時適共黨猖獗於南昌、余謂余素主重視商業、此意恐不爲共黨所容、但吾人苟確爲國民黨而非共產黨、則必注意民生主義、方有辦法、今日觀商業將欲破產、原因實由於勞資糾紛過多、而又無法律以爲準繩、國民政府當然不能沿用北京僞政府訂定之法規、故必須重行修訂、以資保障商業、對於實業計劃、籌畫已久、因黨務糾紛、未能在行政上做出成績、甚爲抱歉、中國雖係農國而非商國、但政府保護不力、亦不可諱、自此之後、倘能如歐戰後德國之官商上下一致、則進步必有可觀、憶在廣州時、見農工中共黨之毒、猖獗異常、商人則垂頭喪氣、鄙商人以詢余、余答農工皆有團結、商人何獨不知團結、後商人遂從事組織、能整個表示其痛苦之所在、政府乃得接受其請求、即漸加改進、故鄙人仍盼諸君明瞭此點、俾政府有所遵從、云云、次戴季陶演說略謂今日爲空前之盛會、希望從今以後、在實業不發達之中國開一新紀元、目下當前的大問題、無論何界、均爲「人人有飯吃」的問題、中國現狀之衰落、如交通政治軍事商業、無非困難叢生、以上種種、仍須實際上謀建設、而其大病則在多數人心之麻木、今後改革、須從生活起頭、一切重新做起、總理民生主義、亦即着眼於此、總理謂中國實業欲發達、非便利交通擴充鐵路線不可、足見總理畢生工作、實以人民爲前提、我更當諸位不當尚理論、以實際辦法、詳細討論、中國今日吃的着的、無非從外國進口、以農業國而有此現象、至爲可嘆、故最後目的總求出口增加、進口減少、故希望諸君對於商業農業工業如何振興、立一方案、遞交政府、否則子子孫孫將無立足之地、今日苟能努力於此、即不能收效目前、子子孫孫、將蒙其利云云、次張壽鏞演說、略謂本人曾在此地演說、同時可引此語以喻諸君今日辦財政、實謂亦殺不上稱爲商業、人民不能安居樂業、政府甚爲抱歉、又到會者僅十省、尚有欲來而不能來者、國民政府未能即行解除其苦痛、尤爲抱歉、適蔣總司令謂因軍事時期不能顧到商業、鄙意雙方必須兼顧、使商人有路可走、使商人陷於絕路、須知商人之金錢、非可隨便取來、必致影響軍事、故政府不能保護商業而又不能取錢於商民、更覺抱愧之至、國民政府爲國民的政府、諸位均爲優秀之國民、希望代表國民、詳細規畫、政府必可採納、否則、政府實負其責、反之、則商人亦有失責之嫌、吾人在滬見租界之成績、不知此係政府與人民所合作、故華界方面、亦當同採此種方針、則十年以後、必有可觀、最後希望此次會議、須根據經濟利益不相衝突之建議、次陳德徵演說、約分四點、㈠希望商人們要認清我們敵人不但軍閥、不但帝國主義、最急切而要撲滅的、是中國共產黨、自共產黨發動以來、殺人放火、慘不忍聞、請諸君特別加以注意、原來共產黨不單提出打倒資本家口號、他們在廣州開了大會、屠殺十商人、是何等的殘忍、我們很明白中國商人、當然一致的是中國共產黨、㈡我們會場的環境、處在和平中間、租界予我們的痛苦多深刻、我們希望平定內亂、就實行收回租界、㈢希望諸位和國民政府聯合在革命戰線上、一致努力、㈣商業要發展、非關稅自主、無從實現、所以我們要一致起來、收回海關權云云、又潘公展演說、其主要點有二、㈠商業欲發展、須農工業同時發展、㈡商會有存廢與商民協會根本不同之必要、蓋商會份子與商民協會不同、其詳詞將另有紀錄發表云云、

市學聯

對時局宣言

擁蔣…清黨
促成四次會議

上海市學生聯合會對時局二次宣言云、邇來黨國糾紛、局勢嚴重、長此相持、殊非民衆共嘗之、一、謂蔣總司令繼續職權、既自北伐以來、蔣總司令總領師干、由湘鄂而閩浙、不期年而奠定東南、方期指揮師北指、早定幽燕、何圖變起蕭牆、甯漢分裂、致革命大業、致遭中斷、蔣總司令糾紛、乃潔然高蹈、退隱林泉、原期表個人之心跡、促同志之覺悟、不意下野之通電甫出、五委員辭職之宣文繼至、致使黨國失領袖、革命失導師、數月以來、黨國飄搖、人心惶惑、軍閥共匪、咸彈冠相慶、候機以乘、果爾北伐之師未動、而孫逆南下之驚頻傳、龍潭之殘敵方除、而唐逆叛變之惡耗又至、加以宜興吳錫暴動頻仍、兵連禍結、禍亂相尋、蓋無一非軍事領袖遠引、軍事頓失重心所致、幸中央全體委員漏悉究竟、於全體會議預備會中、一致請蔣總司令復職、迭聽下風、曷勝雀躍、本會謹率全上海同學一致擁護、並希蔣總司令迅即繼續職權、共完革命大業、實爲幸幸、二、共產黨陷忍爲心、豺狼成性、苟能得第三國際之庶布、雖以中國爲其進見禮、亦所不惜、追之往事、言之痛心、近更乘廣州糾紛、大勢荼毒、刦奪殘殺姦淫、肆意焚燒、凡赤俄恐怖之歷史、無不使再演於中國、致使我繁庶商埠、變成砂礫之區、革命發源地、頓成盜匪之窟、民衆悲憤、衆怨沸騰、僉以爲共匪不除、則中國之不亡於白色帝國主義、即亡於赤色帝國主義、言念及此、曷勝危懼、務懇中央執監委員、於短期內肅清共匪、免致養癰貽患、遺後悔之議、三、敦促中央各委員捐除成見、如期在南京開中央正式會議、中央會議、關係黨國安危、今雖預備會議、圓滿結束、但以廣東事變、浮言甚熾、而一般腐化份子乘機破壞、希各委員捐除成見、徹底團結、而俾正式會議得如期在南京開會、以解決黨國糾紛、及謀今後革命大計、否則糾紛愈結、解決尤難、不獨國民黨無以對全國民衆、即中央執監諸公將何以對全國民衆也、謹此宣言

市學聯 第五次執委會

上海特別市市學生聯合會、於昨日(十七)下午舉行第五次執行委員會、到第一交大、民立中學、大夏大學、南洋醫大、光華大學、復旦大學、商學院、上海中學、中國公學、滬江大學、同濟大學、浦東中學等十三校、行禮如儀後、討論議案、㈠對時局發表宣言、議決通過、㈡質問李烈鈞先生言論案、議決通過、㈢遠東大學學生會呈述該校教員居廣斷壓迫、伐善鋤良、請本會主持公道力予援助案、議決㈠發表宣言、㈡派代表(大夏光華)二人至遠東大學與該校當局交涉、㈢本會派代表一人(第一交大)會同市青年部市教育局幫同遠大同學生會切實辦理、㈣美術專門學生會呈報本月十二日有自稱被迫離校學生張學儒等九人、與該校校務委員辦理發還保證金事、請本會主持公道、嚴予制止案、議決致函張學儒等詳詢過去事實、再行辦理、㈤法政大學學生會呈報該會已選張慶文爲本會出席代表請備案、議決照准交組織部、㈥上海英美烟廠罷工後援會請本會會同工人總會定期舉行聯席會議討論大規模之宣傳方法案、議決接收、由宣傳部負責、㈦通過援助工人總會宣言、㈧推民立會同市婦女部慰問一二二二慘案受傷者、㈨推南洋醫大幫同商界聯合會籌助一二二二慘案後援會經費、㈩執行委員會每星期開會一次案、議決通過、臨時動議、㈠解決本會經費案、議決請市黨部如數撥付、㈡由本會發起組織上海各民衆團體聯合辦事處案、議決通過、推光華大夏負責起草、

勸導復工

淞滬衛戍司令部、因共匪專橫、利用工人從中搗亂、昨特令知所屬、先予勸導一致復工、否則從嚴懲辦云、

國際婦女代表行將到滬

考察中國婦女運動

日內瓦國際婦女和平自由同盟會、對於中國婦女解放運動、極爲注意、夏秋間、即有派遣代表來華消息、近聞代表人選、業已推定、英國爲貝益德女士、美國爲柯樂文夫人、法國爲菊斐夫人、本月二十七日即可蒞滬、來華目的爲㈠考察中國婦女運動狀況、幷聯絡國情、㈡考察中國婦女對於國家及國際間之觀念、㈢考察中國勞工狀況、㈣宣傳該會宗旨、滬上各團體昨在圓明園路十九號開談話會、籌備歡迎、到黃香雲劉王立明談社英舒蕙楨楊雪珍王瑞竹梅華銓夫人張志學梅女士柯女士等十餘人、公請推丁淑靜爲籌備會主任、擔負籌備一切事宜、幷聞下次籌備會定二十二日下午四時、仍在原處舉行、

反對統一船捐

紛請立予撤銷

吳淞曹家渡等處、因設立統一船捐徵收處、激起船商行戶、及商聯會之堅絕反對、已爲各界所屬目、昨日各方消息如下、

▲商總會函請撤消　各路商界總聯合會昨致函上海特別市政府云、敬啓者、案據敝分會曹家渡商聯會函稱、本月十四日接得上海特別市財政局統一船捐徵收處公函內開、定於十二月起、徵收曹家渡船捐等因、正將函提交會議討論間、不料各船戶商民等蜂擁來會報告、衆怒鼎沸、發言萬難承認此項剝削苛捐、環顧民情非常憤激、竊恐發生變端、爲特函請貴總聯會據理力爭、設法撤消此項苛徵機關、以平民憤、而伸民等語到會、據此、提交本月十六日執行委員會會議討論、衆謂處此青天白日之下、實現三民主義之際、事關民生、應宜屏除苛捐、雜稅以符先總理維持民生之本旨、況軍閥時代此等病商機關尚不設立、且曹家渡爲過路碼頭、不應設立船捐處、其呈請承包此捐者此等強奸民意、惟圖私利、不顧公理、重重徵收貧苦船戶、此而可爲孰不可爲、應呈請市政府立予撤消此項苛徵機關、而平民憤、以維商困、各請議決在案、據此、理合函呈鈞府、立卽撤消統一船捐徵收處以重民意、實爲德便、

▲船戶開會一致反對　吳淞外馬路上海特別市船捐統一徵收處、爲增收由崇明進口棉花子船、金大源、金順利、金寶元等共船一百七十餘隻、上船收捐不着、將各船舵槳油篷等、強取携入局中、致惹起衆船戶之憤、激成風潮、昨日上午各船夥友報關行及各船戶主人、均在吳淞集議對付方法、議決加入沙船協會、堅絕表示反對、不達目的不止云、

▲沙船協會之通告　爲反對統一船捐之吳淞沙船協會、昨日發出通告、謂統一船捐處、強逼勒捐、同人等向如散沙、勢難再延、凡吾同業、爲自生計、急速報名到會、一致團結、切盼之至、俾得本會早日成立、可以籌策對付、特此通告、

整理招商局之步驟

趙鐵橋之談話

自監督招商局辦公處成立以後、即對招商局力謀根本之整理、此於我國航權之通塞、胥有莫大關係、國聞社記者爰於昨日下午往監督辦公處、訪趙鐵橋總辦、叩以整理計畫、施行步驟、當承趙君誠懇相答、略謂本處任務與程序、迭由王監督言之綦詳、無須再贅、不過近尚有一般不明本處職志之徒、妄起流言、多謂本處之設、係政府沒收招商局之先導、空穴生風、本不值一笑、但查招商局創辦五十餘年、不特毫無進步、且轉日趨衰敗、妨礙航行、阻滯交通、莫此爲甚、依本黨總理之民生主義建國方略之立場而言、若招商局長此不振、則航權莫挽、無以抵制帝國主義者之經濟侵略、實足以增重民衆壓迫、已應收歸國辦藉保國家之主權、其次該局雖無發展航業之能力、卻有壟斷航業之形跡、從節制私人資本之過量膨脹暨預防少數人操縱大企業之弊害而論、亦應收歸國辦、乃符製造國家資本之正義、故以主義與學理上之眼光、加以判斷、即收回該局原有充分根據、況該局前在傅逆宗耀時代、阿附軍閥、將商用船隻、供給孫逆軍運助長反抗革命之惡勢力、此則在事實上該局又自犯理合沒之罪矣、然國民政府深鑒民衆智識未開、不欲於訓政時期、遽求主義之強制執行、近嚴公私之界、不肯因傅逆個人之罪、從而株累多數之股東、是以祇令交通部設立監督處、蓋將本政府民衆合作之旨、藉政府之力、作該局推進之機、俾得興利除弊、起衰救危、以挽已失之航權、倘眞有沒收之意者、僅須援據理由、儘可直接派人接收、胡必再設監督、自取曲折爲耶、本處止受政府之命、自當仰體政府之意而行、該局當事者、應深了此義、以誠意接受監督、一本合作精神、乃克有濟、若專尙敷衍、是絕對不能了事的、至監督該局的程序、一方面固應積極激勵、竭力督率進行、務使弊絕風清、早上發展之軌、一方面查弊病、如裁汰冗員、整頓營業、綜覈收支等事、皆當對於股東利益、尤當使其愈臻鞏固、不至再爲少數把持者、所壟斷剝削、故現時於股本登記過戶等事、不肯聽其含渾、舞弄者、亦正此意、至激查積弊之舉、實爲求一對症下藥之方、以作改革計劃之殷鑒、而知所取舍耳、若向日舞弊之人、情節較輕者決不重加追究、致違政府與民更始之大度、況前次政府所設之清查委員會、於該局弊端所在、業已查有端倪、本處只須按圖索驥、繼續前進、更毋庸處處再翻舊案、彼竊竊驚疑、造作蜚語者流、適見其心虛胆怯、及無常識也、今本處整理計劃、頭已粗具綱領、並將逐步施行、近日曾令該局、將會計營業開文詳具共報、暨派員日赴該局監視股東登記諸事、即屬整理計劃中最初步之張本、一俟全部見諸實行、如股東對本處有眞切之認識時、予敢信今日之懷疑者、必將變爲竭誠擁護之不暇矣云云、記者聆悉之後、覺所言開誠布公、亟爲轉述以告世之關心該局近況者、

市政府解釋付租標準

致臨時法院函

上海特別市政府爲解釋付租標準致公共租界臨時法院函云、逕啓者、案查上海房東房客、因房租問題、爭執不已、本年五月間、中央政治會議上海臨時分會、曾將上海特別市房客聯合會原呈及簡章、移送淞滬警察廳、統籌辦法、該廳當以雙方意見、各走極端、殊非社會之福、爲息事甯人、持平辦理起見、訂定房租價額以去年六月爲標準、小租惡習、立卽革除、於五月四日布告市民週知、至九月間、敝府據公安局轉房客總聯合會呈請減租前來、當復於九月三十日出示布告、重申前令各在案、茲據上海房客總聯合會呈稱、爲付租標準、民衆服從、未蒙法院採用、乞迅准移文釋明、以重功令等情到府、查佈告內規定暫照丙寅六月租價付租字樣、係示民以租價標準、至實行之期、自應自佈告之日起算、惟敝府九月布告、係查照前淞滬警察廳五月四日佈告成案、重申前令、房租租價、以丙寅六月爲標準、自應自警廳首次布告日起算、卽自五月份起算、方爲公允、又查前淞滬警察廳復愛國女學校函詢關於付租標準、及起算日期案內、亦經聲明、五月以前已付房租及欠租、均不得援以爲例、以免再生枝節等語、是警廳對於原佈告實行日期、以五月爲始、其五月份以前已付房租及欠租、均不得援丙寅六月租價收付、業經明白解釋、據呈前情、相應將佈告原文詳析解釋、幷檢同副呈函送貴院、卽希查照辦理爲荷、此致臨時法院附原呈一件、

市政府消息

㈠江海關監督函知市政府、於本月十七日上午在江蘇交涉公署會議、修改碼頭捐款支配案、聞市政府派朱士地局長金問泗參議前往與會、㈡農工商局以實業行政、關係民生至鉅、非與當地紳商學者從事討論、不足以收集思廣益之効、聞已呈准市政府聘請徐玉書全侶琴葉惠鈞聞蘭亭沈田莘黃首民姚公鶴陶樂勤朱懋澄俞國珍周季舫黃枯桐等十二員爲名譽審議員、㈢市政府聘請胡適之朱經農王雲五張歆海劉湛恩[illegible]科美歐元愷鄭通和葛德等爲市政設計委員會教育組名譽顧問、

復市政府函

交涉署

爲日郵碼頭罷工事　交涉公署昨致上海市政府函云、逕啓者、前准大函、關於三菱等碼頭工人罷工一事、請迅與該管日領交涉等由、當經派員口頭交涉去後、茲據報告、准日領署草野秘書聲稱、此事衛戍司令部曾直接與該行買辦交涉數次、但無效果、工人態度太強、實難爲力之結果、日領方面允許代爲調停、但我方亦須勸工人不太固執等語、據此、相應函達貴市政府、請煩查照酌辦爲荷、

清理靜安寺產業

▲催特派員蒞會　靜安寺產案、市政府爲公開處分起見、召集市參事會總商會佛教會軍事委員會委員、江蘇民政廳特派員、組織靜安寺清查委員會、並定簡章十條、現聞軍事委員會委員及民政廳特派員、均因事離滬、市政府爲欲早日清理、昨已電催軍會民廳各委員、卽日蒞會、以便解決、

▲交涉署之復函　清查靜安寺此次售賣寺產一案、市政府會函交涉公署、以該案現正組織委員會、公開清查、在委員會未定辦法以前、清轉飭會丈局暫緩換發道契、市政府已接到交涉公署復函、略謂此事前准十一月五日來函、當經令行會丈局局長遵照在案、准函前由、除再令會丈局遵照外、相應函復貴市政府、請煩查照爲荷、

呈報改組成立

納稅會

上海租界納稅華人會昨分呈中央黨部、國民政府外交部、財政部、江蘇財政廳、暨函上海特別市政府云、(上略)本會此次選舉、先由本會邀集聲望素著之納稅市民、組織改組籌備委員會、討論結果、以從前選舉、採用納稅人普選制、當選者每易爲不孚衆望之人、此次改組、如再蹈前轍、則加入華董之交涉、當尤爲困難、再三討論、謀取一折衷允當辦法、議決先由納稅市民與商業團體及同鄉團體各合選二十七人、組織代表大會、再由代表大會選舉執行委員二十七人、候補執行委員九人、當於十一月　日借上海總商會常會室就職、請由特派江蘇交涉員代表郭德華、上海特別市市長代表潘公展致訓、由執行委員互選王儒堂爲主席、馮少山爲副主席、趙晉卿、林康侯、吳蘊齋爲常務委員、所有改組選舉宗旨、相應檢同本會暫行章程、代表大會代表、及執行委員會委員名單、備文呈請鑒核備案、謹呈、

聽令調查路線

上海縣建設局、昨奉江蘇省政府建設廳訓令云、爲令遵事、查交通之便利與否、與建設事業、息息相關、但籌劃伊始、應先各縣固有之道路、着手調查、方可審度形勢、確定計劃、茲發去調查表一紙、仰卽剋期詳細調查、按表填報、並擬具該縣全縣擬築路綫圖解、因地制宜、分爲最要次要、呈廳備核、切切此令、

無線電報 免費掛號

[illegible]交通部[illegible]無線電台、自收發商電以來、各界無不稱便、現該台更爲各界拍電省費起見、舉行電報掛號、如在本月內通知掛號者、一概免費、以示優待、又該台營業處在四川路一百十四號中國旅行社內、各界可逕往掛號云、

市黨部消息

▲商人部　該部連日對於國貨運動委員、正在加以整頓、對於店員總會、亦在積極籌劃、其組織方法暨章程原則、故各科工作、頗形繁忙、又該科指導科、昨派張鵠出席茶業商民協會、監視執紀委員就職、田川維出席花粉業分會監視執紀委員就職、周千齡出席豆腐業分會監視執監委員就職、

▲組織部　該部昨日批准之各區分部選舉如下、㈠四區廿四分部改選、職委周北熊、汪鎭三、羅桂林、候補朱衡俞、爽迷、㈡一區九分部改選職委、毛雨生、張金德、陳保欽、候補馮伯權、賀彤甫、㈢四區五分部、遞補執委楊守升、㈣四區十四分部、遞補執委胡森、

▲婦女部　該部爲聯絡上海各界婦女感情起見、擬開上海婦女聯歡大會、劇本已編就、現因時局緊張、共匪四伏、誠恐乘機混入、擾亂秩序、爲此該會暫行延期開演、昨日下午二時、召五區黨部、開女黨員大會、該部李部長前往指導、又爲擴大宣傳起見、函請各學校、各團體、擇定日期、以便派人前往演講、

▲工農部　昨日該部致勞資調節會函云、「逕啓者、際此時局不定、共匪猖獗之時、本部恐吾工友之被共匪所煽惑、曾發布禁止工人罷工一令在案、茲查大東書局、勞資糾紛、爲此卽希貴會速定日期、召集雙方代表、從速解決、以防共匪之寄生和煽惑、是爲至要、」又致工人總會函云、「案查本黨部口號、經宣傳部審定、除致謂蔣總司令復職外、其餘一切擁護何種等名詞、暫不通用、特此知照、希查察爲幸、」又英美烟廠工會、昨發救濟費、該部派吳家澤指導、又商務印書館二分會、亦派吳指導、又商務印書館工友、而呈該部、請求組織工會、以謀解放、該部派周復農指導、大東書局工會、勞資糾紛、業已罷工、該部派林傳珍調解云、

捕獲共黨五名

粵人四名印人一名

前(十六日)晚十時十五分許、公安局五區分署、據密報派遣警察、會同公共租界狄思威路捕房英捕、赴該路月宮飯店對面明星襪廠樓上、檢舉正在秘密會議之共產黨員粵人四名及印度人同志一名、帶回署中研訊云、

航訊

▲江慶駛漢　招商局之長江船、仍照常開行、但因上水貨無多、故將上江線內之江慶號輪、因船身較小、吃水較淺、故配入滬漢線內行駛、准定二十號開班、該輪乃懸法旗云、

▲華輪復名　三北公司之長江華輪、前因改掛意旗、曾更易名稱、醒獅改名曰新世、鳴鶴改稱曰泛湖、今因各輪之意旗取消、仍改掛青白旗、故又呈請海關、更復原名、

榜示閘北災區

房產會呈請

閘北房產聯合會　因閘北災區範圍、未見公安局查明榜示、以致免租捐租、茫無標準、房客房主之間、糾紛日甚、房東方面、痛苦日深、昨特具呈市政府、請迅令公安局、將災區尅日宣示、在未經宣示之前、飭令緩收閘北愛國捐、呈文因詞冗從略、

區分部暫緩成立

地方法院

上海地方法院　區分部前於十四日開會議決、定本月十八日開成立大會、業將新舊黨員名冊、呈報上海特別市黨部、並請屆時派員蒞場指導、旋於本日接上海特別市黨部組織部來函、囑暫緩成立、當經籌備員胡毅陳佐漢召集全體同志開臨時緊急會議、討論對於本院黨部、應否成立、成立日期、應否從緩、結果、全體議決、對於組織區分部一致繼續進行、至成立日期、請籌備員與市黨部會商決定、散會、

拒毒演講 優勝游藝會

今日在四川路青年會　中華國民拒毒會、前舉行各大中學學生拒毒演講比賽大會、優勝名單、業徵前報、該會特定於今日(十八日)下午一時在四川路上海青年會、發給優勝錦標、並舉行盛大游藝大會、藉以慶祝、聞加入游藝者、有二十餘處、均表演高尚之游藝、幷開映拒毒影片、歡迎各界參觀云、

法商無軌電車 提早進廠

八時卽停駛　本埠法商無軌電車、近日祇有十七十八兩路、往來於大世界與斜橋之間、前(十六)晚以華界施行特別戒備、斜橋一帶、尤接近軍事區域、故特提早斷絕交通、該商亦卽於下午八時起、將車輛停駛、提早進廠、

江海關遷入新屋

上海黃浦灘江海關新屋、近已改建「竣、全部裝修完畢、前日梅稅務司、特下通知、飭全關各部辦公人員、由四川路臨時辦公處、開始搬入新屋、預定今日卽可遷移安定、明(十九)日當可在黃浦灘新屋內正式辦公、商人將益稱便利、至該屋落成禮節、須另訂日期云、

中華書局股東會

中華書局有限公司、於昨日午後三時許、在該局總廠開第十七次股東常會、到者三百餘人、計一萬八千餘權、公推吳鏡淵爲臨時主席、致開會詞、報告營業情形及帳略、本届因賠券及工資關係、盈餘較少、新股保息攤還舊債、尚略不敷、致無紅利、次選舉、陸費伯鴻、孔庸之、高欣木、范靜生、沈俊範、吳鏡淵、俞仲還、唐少川、戴劼哉、當選爲董事、黃毅之徐可亭爲監察、六時茶點而散、

德國柏林大學醫學博士　謝其綱　項經方

電療男女生殖器病　統治內外婦孺諸科

特設　德國最新電療機　紫光燈　驗血機械

診所　英大馬路虹廟弄口

電話　中央一八八一五

時間　上午十至十二下午三至六門診餘時出診

診例　門診一元出診六元

法租界捕盜大戰

越捕一死一傷　格斃匪徒一名　兩人身中流彈　學生被刦二元

在中國紅十字會辦職員之謝葆春、其家寓孟拉納路東端福德里內第七號門牌屋內、謝爲二房東、自住右廂房、樓上則分租與海甯人朱振華居、其左廂房因前居者他遷、空屋無人、正擬召租、前日傍晚時候、來一輛汽車、停於里門外、車中僱一年約三十餘歲、身衣華服之客、下車進弄、欵門入室、聲言來尋覓居屋者、當由謝宅之僕婦們導其參觀、客環視一匝、連稱滿意而去、迨至昨晨九點○五分鐘許、前夕之客、又翩然蒞至、叩門入室、問「二房東何在、我當面奉該屋定洋、以免被他人再來租去」時謝葆春猶高臥未起、故僕人們乃回其東家斯時正在酣睡、不敢擾其清夢、客如要付房租定洋、不妨交出、待東家起床後、當爲轉遞也云云、其人面有難色、旋曰『我去一觀我之車夫』、詎言畢行至後門、拔關開啟、預伏門外之羽黨六人、挨次而入、至客堂背後之樓梯畔、時居在樓上之朱振華、步下樓梯、擬往南方大學受課、方及梯半、與匪迎面相遇、蓋匪本要入謝室圖刦、幸其奶母、早見來客形跡可疑、潛由別戶入室、將門鍵鎖、匪藿無由得入、乃折回上樓、見朱亟袖出手槍、禁囑弗聲、朱見之、不爲懼、怡聲迎之曰、『客來大佳、請上樓、苟客所欲、儘請取去、吾不汝吝』、言罷、返身上樓、一年靑之匪徒隨之行、餘匪則把風於樓梯畔、後門等處、匪上樓後、向朱索五千元、朱回盡室所有、亦無斯偌大之欵項、苟客需要、可隨我行、我必力籌以報命也、匪不信、命出鑰匙、朱慨與之、匪翻箱倒篋、奈所貯者、皆爲中外書籍、旋啟寫字檯抽屜、祇有現洋三元、匪遂納入懷中、時彼逗留室中、已有一刻鐘之久、再欲圖刦、樓下之匪、已呼逃走暗號之『開汽車』不已、樓上亦忙下樓、迨至里門外、見他匪已乘汽車逃去矣、遂向南沿愛多亞路右階沿而行、當匪出門時、謝宅之男僕名胡三鑾者尾隨匪後、見匪祇一人、遂狂呼捕盜、距離約百步左右、匪見後邊有人狂呼捕盜、折回其身、出其所攜之盒子砲、高舉在手、連撥槍機、放出三響、胡三鑾皆未命中、惟一彈則射中一年十三齡之朱富根之右胸邊、洞穿而過、朱家在愛多亞路第一千二百九十號門牌屋內、乃兄朱順根在是屋開設朱德昌銅鐵匠店、是時朱富根傍乃兄朱順根立於門前之水門汀街沿上、閒覷行人、陡見一人由北朝南奔跑、並又見有一人尾追其後、口喊捕盜、順根知事不妙、跳身入室、回身欲呼其弟、顧子彈已迎面飛來、適中富根之身、富根痛極倒地、而鮮血亦冒鎗洞而出、順根當將其弟抱入、一面雇車、至新開捕房報告一切、捕頭得報、立飭八十四號探員、將受傷之朱富根車送山東路德和醫院醫治、惟受傷太重、恐有性命之憂云、當匪徒開槍之後、尾隨者固不敢再追、故得從容向法租界南向白來尼蒙馬浪路而逃、時有在路上行走之路人名朱魁者瞥見、又尾隨其後、追至霞飛路、乃潛告站在路上之第一百四十號崗警、該警乃狂鳴警笛、在後追捕、匪乃出盒子砲即開一響示威、並亟轉入麥賽爾蒂羅路向東而逃、越貝勒路至嵩山路又朝南、而一百四十號崗警尾追不輟、時有法租界之義務探員多人、乘坐汽車、行經是間、見有盜警、亟停車協捕、匪乃向蒲柏路東向而行、在該路之第三百九十八號門牌之天福園、與第三百九十六號門牌之永泰營造廠之間、有一小弄、匪折入弄內、冀圖躲避、顧是弄爲實底弄、其內居民、多屬魚販者、屋淺戶小、不能容納、乃轉輾至弄底末一家第十四十五之石庫門、是屋爲本地人孫月卿所有、孫業泥水匠、時室人咸外出營生、家中祇有盲目之孫母、與一十二歲之孫女、匪入門後、將門緊閉、向後園逃、顧後面雖有荒園一所、惟四邊堵有園墻、墻外即爲外國坟山、扣錦雲里一家之後戶、顧又不開、皇急無措、又至室中、靜聆門外、祇聞人聲嘈雜、蓋是時一百四十號華捕將牆門上鎖、一面回捕房報告、九號捕頭多利安得聞警報、立即率同通班中法越各探捕馳赴該地兜拿、是以室外、發現人音步聲、匪乃身傍客堂背後板間開鎗示威、連發兩響、時在門外之探捕遂向內開放手鎗、一時劈拍之聲如聯珠、槍彈洞板門而入、室之右廂房、爲本地人張洋炳所居、張本爲法租界之捕員、旋在大世界爲稽查、三年前已去世、其妻居在是間、帳被都洞穿、台砵均擊碎、即壁間所懸張洋炳之遺照、亦擊成粉碎也、幸張妻至印書作去領女釘書女紅、不則性命喪矣、前樓爲孫月卿之臥室、亦洞穿帳床、米缸水盂、亦擊碎不少、匪知不妙、乃越竹笆至間壁吳淞江路第三百八十號門牌回教教堂而出、時探捕名伏是間左右、匪出放槍緝拿、匪亦還擊、一時子彈亂飛、有十一號越捕、胸前被盜擊中一槍、珠彈從胸前第三粒銅鈕子處射入、立時倒地斃命、又二八五號越捕、亦被擊傷右臂腿部等處、傷後倒地、西捕頭多利即奮勇圖捦、亦被盜匪開放一槍、彈從胸前穿過、幸未受傷、雙方共開五十餘槍、嗣該盜因子彈放盡、始由探捕等上前將盜擒獲、奪下盒子砲、當時察得盜匪頭部、及背部、亦被擊傷兩處、傷勢甚重、即飭入捕房、詰訊一過、其人自云張少卿、今年十七歲、江西人、曾在某處充當兵士云云、立將受傷越捕與傷盜、併送金神父路廣慈醫院醫治、并將十一號越捕屍身車送醫院停屍所、候捕殮、一面據情報告警總巡核奪、是役捕房方面、將機關砲兩尊、拖出架在吳淞江路維爾蒙路口、似臨大敵、附近居戶、皆飽受虛驚不淺、流彈並傷二十二歲之揚州人王金標一名、王在閘北路爲剃頭匠、此來至吳淞江路三十七號屋內姊氏探望其姊、行經是間、欲避不及、彈傷足部、亦送廣慈醫院醫治、或無生命之憂云、

小販自殺

菜刀自刎　勢極危殆

唐退萊、甯波人、年三十八、寓老北門民國路周德興客棧、以業菜餖爲生、日常所得、僅足糊口、其爲人子然一身、親友俱無、倍嘗零丁之苦、且窮愁多病、終日戚戚無歡容、日來以身抱微恙、動身世淒涼之悲、常以淚洗面、昨日午飯後即登牀小睡、店夥以其抱病新痊、稍事休息、故不之疑、牀式如箱、在進門之走道左邊、牀前面爲活動之木板、可以啟閉、至下午七時、店夥見伊仍臥如前、因呼之使起、店夥見屢呼不應、知有變、即趨視、見身有血漬、因大譁、急檢其臥所、得廚刀一柄、刀爲該店店夥用以切菜、刀已舊、口頗鈍、兩傍血點斑斑、唐某見人來、即起身下牀、頸部喉管已斷、血湧湧下點、時尚能步履、然不能言、店夥因問何故自萌短見、彼僅搖首涕泣而已、該店夫人隨即呈報捕房、由捕房派人將唐某送往德和醫院醫治、據醫生云、伊傷勢甚重、刀圭難期奏效、

神仙世界昨夜之火

傷遊客數人　女敎員最重

昨晚八時五十五分、四馬路大新街神仙世界 游戲場最下層廚房冰場南首太平門扶梯旁堆積垃圾及字紙之處、忽然着火、煙霧迷漫、遊客聞訊、爭先恐後、紛紛奔逃、當場軋傷及踏傷游客數人、其由救火會員及總巡捕房印捕送至山東路德和醫院者、爲(一)俞馬氏(二十五歲、甯波人、傷腳、住唐家弄一百八十號、即出院、(二)俞福生、八歲、傷胸部、係俞馬氏之子、已出院、(三)蘭精華女士、四川人、爲學校敎員、傷頗重、恐有性命之虞、尚留院中、(四)陳小小、住浙江路利記汽車行樓上、尚在院中、火起後、即由該遊戲場自備之救火器、灌水施救、立即撲滅、各部遊藝尋亦恢復原狀、此次起火、傳係香烟頭遺火所致、

大批鑽石

香港運來　值三十萬

近常有人私運大批鑽石來滬、因其體積甚小、極易藏匿、故海關人員難於破獲、惟前日(十六)於驗關之時、發見鑽石一大批、現正調查其是否私運、聞此一批鑽石、係來自香港、但疑其最初係由荷蘭阿姆斯丹運出、物主爲一西人、據稱係照章輸運、願納關稅、惟海關方面、以近來私運者多、決計從事偵查、所運鑽石、海關尚未估價、但聞值二三十萬元之譜云、

旅客暴斃

業已驗明　患肺病而死

甯波人陳雲芳、年三十八、於陰歷本月二十一日攜帶衣包一個、投宿於南市十六鋪旅泰旅館十七號房間內、詎陳本患肺病、忽病勢轉劇、至二十三日在彼處病歿、經旅館夥張賢民報告第一區警署、曾區長即飭十六鋪地甲龐永馨查得死者確地、並無親屬、旋報告上海地方法院、奉委劉檢察官偕沈檢驗員於昨日下午四時涖場相驗、張賢民稱、該客來館、住祇三天、忽病發而死、檢其所遺衣包、內有布棉袍棉襖褲鞋子皮帽頂針線等、似業成衣匠者、當驗得委係痰湧身死、即行填格、飭地甲報請善堂給棺殮埋、候召屍屬認領、衣包帶回儲庫、

綁匪江劍秋處死刑

另一綁匪處徒刑十一年　謀殺西捕犯徒刑十二年

住居雲南路二十六號門牌之湖北人江劍秋、于本年九月十一號下午六時至十二號下午十一時之間、糾黨在蓬路一千另五十五號門牌華商別墅內擄綁同鄉人程海門之孫程伯龍勒贖未遂、竟將其孫謀斃、案發被虹口捕房包探馬孝治車學增與西探克明查獲、將江拘解臨時法院、訊明判決江劍秋處徒刑十四年、嗣原告程海門以其孫被江謀斃、若不重懲、不足爲死者伸雪、以故對於第一審之判決不服、仍延吳袁兩律師提起上訴、業經上訴院辯論終結、昨日午後由謝永森庭長偕盧仇兩推事升座上訴庭宣佈判詞云、關於原判撤銷、江劍秋擄人勒贖之所爲、處死刑、又本地人夏德昌於十月十二號夜半十二時許、身藏實彈手槍在匯山路開槍拒捕意圖謀害三十三號西捕及十三號日捕被捕當場擒獲、連同嫌疑犯董萬明併解臨時法院訊判夏德昌執行徒刑八年、董無罪、而夏奉判不服、提起上訴、捕房方面對於董萬明認爲無罪、故亦不服第一審判決、提起上訴、業由上訴院訊供終結、昨日下午二時由謝庭長宣判、關於夏德昌之原判撤銷、夏殺人未遂之所爲處一等有期徒刑十年、合併原判私藏槍彈一罪、執行徒刑十二年、董萬明無罪、又汽車夫陸長二糾同華賢卿丁秋祥者、於十月二十五號在甯波路意圖擄綁俞鑑卿勒贖被老閘捕房華探長尤阿根包探楊德春丁寶祥與西探長康仇查獲將陸等拘解臨時法院訊判、各處一等有期徒刑十年、嗣陸長二不服判決、延請律師提出理由上訴、業已辯論終結、昨日下午二時由上訴院刑庭長謝永森君偕盧仇兩推事宣判、關於原判撤銷、陸長二共同擄人勒贖之所爲、減處一等有期徒刑十一年、褫奪公權全部終身、未決羈押日數均准折抵、

禮物難受

送生梨暴徒肆刦　假弔喪流氓行騙

(一)滬南大東門內江夏里二號住戶某姓家、于昨日上午十一時左右、突有暴徒二人、冒充朋友、攜帶生梨一簍、叩門入內、家人初以爲主人之友、故不之疑、殷勤招待、餉以香茗、豈知坐未片刻、暴徒突以手鎗擬之、同時又有四暴徒續進、以一人守門把風、餘均登樓、翻箱倒篋、飽刦而去、聞損失衣飾約値銀三四百元云、(二)近來本埠喪事人家、時有一種騙匪、手持喪儀一份、上書一不相識之人名、致送、仕老西門口某燭號所出之燭券一紙、券上書有連四錫箔四塊、貢燭二斤、淸香一束云云、估其値、足有數元之多、照例給其力金數角而去、但及至持券往兌、則盡屬僞造、据店中人云近來時有上當者、前往兌貨、實屬可惡云云、特誌之、以告一般未上當者、

三人一榻

翁姑媳同睡

宿遷人陸班林、住浦東、業小工、前日扭鹽城人程蘭玉程小二子兄妹及其姨母徐郭氏至四區控稱、上月憑媒聘程妹爲兒媳、童養來家、僅三天、由程同該氏前來領去、留住不放、希圖賴婚等情、經梅區長質訊、程供民妹許陸爲養媳、九月二十四送去、上月初四民往探望、妹對民流淚、且云伊家祇有一榻、晚間須與翁姑同睡等語、民聞而不忍、故央姨母前往領回、俟妹長成、任憑迎娶完婚云云、奉判小二子暫押、徐郭氏交保、聽候偵查核辦、

賭花會的當頭一棒

害處極多　不寒而慄

上海特別市公安局戴石浮局長昨發第十四號佈告文云、爲佈告事、照得花會爲害、小之足以喪名失業、大之足以蕩產戕身、而一般無知婦女、亦往往墮其術中、百計羅掘、以爲孤注一擲、其因而失節敗名、甚至於自尋短見者、尤時有所聞、雖經嚴申禁令、而言者諄諄、聽者藐藐、每念及此、可憐亦復可恨、除飭令所屬嚴密查拿開設花會各賭徒外、合再重申告誡、仰各色人等一體遵照、對此花會萬勿輕于嘗試、自投法網、倘敢故違、一經查覺、定即從嚴懲治、本局言出法隨、決不姑寬、特此布告、

荒地上被殺男屍

兩手爲繩反縛　頸項戳有利刃　身畔現洋不少

特別市公安局派駐閘北五區一所偵探、前晚奉命出防至十時許、巡查至狄思威路煤屑路間荒地上、突聞呻吟之聲、當以電筒察視、則有一年約三十許之男子、倒臥地上、兩手爲繩索反縛、而頸項上戳有利刃、俗呼插子)一把、該探等將刀拔去(計長四寸頸項咽喉受傷二處、鮮血直冒、另在身旁地上拾獲竹節鋼條一根(計長二尺)、傷者祇能吐氣、無力吸氣、該探等車送濟生醫院求治、因該傷者不能言語、未知其姓名、延至十一時傷重殞命、即經該院報告五區一所、派警協同吉一圖地保李順寶於昨晨同赴醫院察得該屍身穿黑呢大衣、黑布棉襖、灰色布棉褲、有褲帶一條(天津式)內儲鈔票四十六元、爲十元四張、五元一張、一元一張、鎖匙三個、竹籌一根、僞金戒二只、死者形狀亦非善類、暗殺原因似爲分臟不勻、該警所因案關殺人巨案、令飭該地保投地方法院報驗、奉委檢察官劉屏藩帶同吏警等蒞場驗明該屍咽喉已經戳斷、委係被殺而死、飭旗格拍照、判由堂收殮、發封盾增、候緝兇究辦、

妓女拉客幾釀人命

爲軍官扭住　妓氣閉倒地　由醫生救活

法租界自來火街七十二號門牌內之揚州下等妓女、昨晚十時許、在東新橋街公館馬路沿途拉客、適有充當國民軍下級軍官之某甲、行經該處、該妓亦上前强拉、遂被某甲扭住、當時擬將該妓拖往捕房請辦、因該妓不願赴捕房、在途爭扎、扭至自來火街口、忽然氣閉、不省人事、倒仆在地、須刻之間、圍觀者甚衆、該妓之本家亦即趕到、將某甲扭護、並設法施救氣閉妓女、約一小時、幸有住附近之周醫生急用手術救醒、後由巡街捕將一千八號華捕帶入大自鳴鐘捕房核辦云、

盜刦旅館

旅客忽變強盜　茶役判令還押

廣東路一百七十八號門牌新高陞旅館、於十一月十三號早四時許、被盜刦失値洋七百二十八元之首飾銀洋等情、業經老閘捕房華探邵晨範與西探 華特拘獲嫌疑犯無錫人朱茂福、蘇州人張德財兩名、解由臨時法院訊押在案、昨日奉李晉孚推事偕觀審之美司副領事涖公堂研訊、據原告旅館主人金四泉投稱、是晚我見有形跡可疑之旅客兩人投宿、我即關切各茶役、今晚須留心、倘有擧動、即鳴警笛、無如至後半夜四時許、果然發生盜刦、當時我正在睡夢中、驚醒、不敢出外、祇得聽其刦掠、事後見茶役均被盜匪用繩捆住手足、所刦者係我女兒之五號房間、當時女兒被盜出槍嚇禁聲張、亦不敢探視盜匪面貌、在床蒙被縮首、萬分驚惶而已、並稱現拘案之朱茂福係旅館中茶役、因發生此事後、即與在逃之阿榮(亦係茶役)相繼歸家、頗有嫌疑云云、質之朱茂福供、是晚發生盜刦、被盜用繩將我手足綁住、不能行動、出檢監禁在三號房間、並取去大門鎖匙、實無通同强盜等詞、張德財供住城內顧家弄親戚郁姓家、是晚適在珊家園二百九十八號門牌親戚王姓處幫忙、因他家延僧禮懺、五七功德、並前在仁大米店爲學徒、現該米店在法租界寶裕里、均可調查云云、我係商人、不敢爲盜云云、李君核供、諭本案訊供終結、候訂期宣判、兩被告仍還押、

財產十五萬先後娶八妾

娶妾生一子　雙方打官司　妾要洋一萬

胡炳秀、住閘北江灣路劉家橋地方、年五十五、上海人、祖遺良田三四十畝、因地價漲、頓成富翁、閘北一帶有同家招牌之烟兌店、皆爲胡開設、總計財產在十五萬左右、但胡素性吝嗇、夏不御葛、冬不穿裘、且人極頹預、似有精神病者、惟膝下猶虛、故廣蓄姬妾、冀得子息、先後竟至八妾、但甘爲妾已者無非貪其多財、乃胡一毛不拔、故相繼下堂以去、然所費亦不貲、本年六月、曾爲一妾控於前審判廳、償欵分離、此次胡又與妾魏氏因要後不常同居、故胡狀請地方法院、要求與妾脫離關係、而該氏亦延律師狀請返繳養子費一萬元、昨日上午奉謝推事官開庭、胡炳秀供稱、魏氏是去年十二月初二討來的、因該妾討來後、並不住在家中、於今年四月歸甯、一去數月、至十月初一返家後、反時與我爭吵、將我扭至警所、關了一天、所以我要離開、小孩是生在外面的、故不甚希罕云云、魏氏供年三十歲、甯波人、前夫死後、遺有一子、今年八歲、爲養遺子起見、所以再醮、當時言明、在外借屋同居、並養我遺子、迨今年八月、爲胡生得一子後、即要我搬至鄉間、而說我前夫之子爲拖油瓶、即行趕出、而我又爲大婦及姪等之虐待、打我出來、我爲他生了兒子、他就不要我、所以要他一萬元、問官遂訊之胡炳秀、願出七十元、相去遼殊、和解不成、乃請檢察官發表意見後、宣告弁論終結、聽候宣判、據該處熟悉內幕者言、該氏前夫死後、已有戀人、嫁胡時已身懷六甲二月矣、惟胡雖有巨萬家私、並無後嗣、一旦撒手西歸、家產爲他人所有、故由一老嫗(專爲撮合山者、人皆呼爲老太婆)與該氏商說、暫時嫁伊、以他人所種之胎、僞作己有、倘日後得賦弄璋、則不費力而得鉅產、該氏亦正恐產後難維生活、故甚願意、此乃結合之經過情形也云云、

政治訓練員罰洋三十元

因攜軍械入租界　判令將械彈沒收

國民革命軍第九軍二十一師六十一團九連當政治訓練員湖南人羅春芳、於前晚八點四十五分、身帶三十二號手槍一支、子彈九粒、經過浙江路、被包探王金生及八百廿九號華捕查見、上前搜檢、在羅之身畔抄出前項槍彈、帶入老閘捕房、昨晨解送臨時法院警務庭、即據係軍人、有符號爲憑、前日被告係經法租界購買大衣、忘將手槍卸去、致被拘案云云、詰之羅春芳、供在六十一團爲訓練員、現因奉命至寶山路商務印書館提拿共產黨、故將手槍終日佩帶身畔、前日至法租界購買大衣、忘將手槍取下、經過租界、致被拘拿云云、林彪推事核供、判決羅春芳處罰金三十元、手鎗一支子彈九粒沒收云、

擄船命案

屍尚未獲

清江人盧學山、向駕客船此次由硤石承裝草荐來滬、至老港久袋角卸貨完畢、仍開至浦東隆茂棧房前停泊、以便轉運搬場物件、駛回硤石、該船於陽歷十二月十一日十二點一刻從老港駛出、由北往南、在新關水巡捕房北首相距四十尺離岸約七十尺、[illegible]之際、忽有肇興輪船公司之海順輪船、由南駛北、突遭攔腰猛撞、船上夥友四人之全船覆沒、人俱行落水、當時該輪船未及停機、幫同施救、各鄰船亦紛紛趕到、撈起三人、惟有船夥胡炳蘭一名、慘遭溺斃、屍身連日打撈無獲、該船主已具呈河泊司函致該公司調查明確、應予賠償及撫恤、情在案、茲聞該船夥胡炳蘭溺斃後、其家屬尚不之信、遂向該船主索還原人、聚之茶肆內吵鬧良久、盧情急無計、央人婉勸後、即報告同仁輔元堂救生局、請各處巡船注意打撈屍身、以明事實、

貼標語

黨員罰金　援助英美工友

自英美烟廠工友罷工後、上海各界均起而熱烈援助、上海特別市第四區黨部幷特組活動隊、於十六日晚令各分部活動隊在公共租界張貼、勸國人勿吸該廠香烟小標語、同時出發者有一百二十餘隊、共五百餘人、八時許、二十二分部同志盧吾廬、陳光旭二人、在成都路張貼、被新閘捕房一九二八號華捕瞥見、即行拘入捕房、五時許在勞勃生路小沙渡路口十五分部常務夏天同志又被小沙渡捕房華捕拘去、夏君拘一時許即行釋放、盧陳兩君則在捕房飢寒一夜、昨晨九時移送臨時法院、經梁推事核定判決、均處拘役十天、或各罰洋二十元、被告乃各以二十元釋出、

豐昌當案

隔別盤問

老北門內豐昌典當被盜刦失金珠巨贓、案內之盜犯、已由公安局偵緝隊婁子雲、周根瑞兩隊長、率同全班探員王雙喜及偵探等會同公共租界中西包探查獲張印甫王魏氏等男女十四名、並搜出原贓、帶回偵緝隊嚴詰、各情迭誌本報、茲經婁周兩隊長將各盜犯一再隔別盤詰、錄就供詞、並飭偵探等將案中原贓分別吊齊、特於昨日上午將全案人贓併送公安局第三科訊核、

盜案

(一)昨日下午六時、有盜六、入新閘橋第四十號門牌某店、刦洋二百元、

(二)昨日下午四時四十五分、有盜五、入長沙路第二二五號門牌某店、企圖行刦、爲捕所見、匪放一槍而逸、傷行人一、

(三)昨晨九時、有盜六、入孟納拉路第十號門牌某店、刦洋二元、

(四)昨日午後五時半、有盜三、入楊州路二一九號、刦洋二十五元、

(五)昨晨六時半、有盜六、入山西路第二二八九門牌、刦洋九十元、

(六)入東門內肇嘉路江夏里住戶陸姓、於昨日上午突來盜匪四名、刦去大衣一件、金戒子銀洋等、値洋四百餘元、

(七)前晚十一時、有盜匪四名、突入山馬路大新街口春華樓南京菜館、搶去大洋二十餘元及銀表一隻、

火警

昨晨二時十五分、北河南路海寧路附近四四四號門牌內楊恒發道上堂樓上、突然起火、延燒四四二號馬車行、及四四五號門牌剃頭店等、焚去樓面三間、未傷人、

罷工後援會昨發救濟費

上海英美烟廠工友罷工後援會昨日爲發給第三次第三日之工人救濟費、計新廠春江碼頭市六區黨部內、該會代表周恒昇、蔡臨川、黎世良、徐翰等到廠按名發給救濟五元、計發出大洋五千九百元、至老廠花園石橋工會內、由該會代表徐錫麟、劉漢卿、高仕仲等監視發欵、計發出大洋四千九百圓、當時并有武裝軍隊及糾察隊維持秩序、予以保護云、

請緝范案兇犯

駐錫蘇屬緝私第七營營長范克、於本月六日夜午、在無錫差次、被暴徒闖入營部、開槍狙擊、中彈身死、各[illegible]誌本報、現淞滬衛戍司令部副官處處長陳維沂、特爲此事、具呈白司令、請爲嚴緝兇犯、幷從優給撫恤、茲錄原呈如下、呈爲前本部副官范克被戕、請予轉行嚴緝兇犯、並給撫恤事、報載駐錫蘇屬緝私第七營營長范克、於本月六日夜午、在無錫營部、忽被暴徒闖入、開槍狙擊、中彈身死、血肉狼藉、狀極可慘、兇犯當即逃逸等情、查范故營長自廣東出發、即在總司令部充任副官、隨軍轉戰、而湘而鄂而贛、以迄浙滬、無役不與、職者親與共事、其操堅行苦、辛勞備嘗、亦爲鈞座所深知、比克上海、由職處運輸股長調充蘇屬緝私營長、乃爲時未久、遽遭暗殺、訪問係因辦事認眞、致招仇忌、凡在同志、罔不哀悼、該故營長平日自律甚嚴、臨事不苟、年逾而立、中饋猶虛、身後蕭條、旅櫬莫返、睹公道之不彰、念袍澤之淪喪、難安緘默、用代籲陳、懇祈鈞座追念前勞、俯賜轉行該管機關、迅予澈究、務使罪人斯獲、一律置諸法網、並優給撫恤、以慰幽魂、實爲公便、

鑄業工會今日開會

上海特別市鑄業工會、前日要求店方增加工資、雙方相持已久、旋經勞資調節委員會出任調解、雙方圓滿解決、茲定今日下午一時、在邑廟文昌殿樓上、開全體會員大會、討論一切會務之進行、

商總聯會開會紀

上海各路商界總聯合會、昨日下午七時開執行委員會、到者二十餘人、公推錢龍章主席、鄭葆元紀錄、(甲)恭讀遺囑、(乙)報告事項(一)江蘇省政府、函復爲財政部印行禁烟條例流弊堪虞已在滬議、(二)江蘇交涉公署、復函爲麼林來函殺案已提出交出、(三)印花稅駐滬辦事處復函、爲推銷租界印花所推保管委員名單已呈省加委、(四)工部局警務處長巴立德函謝建議防盜辦法、(五)僑商潘義泰與日商三非物產株式會社上海支店長塙雄太郎因定貨涉訟之來函、(六)新閘九路商聯會、函送改選委員名單、(七)曹家渡商聯會函反對統一船捐處案、公決函市政府及該統一船捐處、(丙)議決事項(一)曹家渡反對統一船捐、函請爲援助、(二)假大嶼舞台開游藝會事、公決推錢龍章 監督游藝、(三)十七年度選舉案、公決(一)通告各分會催於三日內將分會會員名單送來、(二)通告各分會問代表有否變更、(三)現在變通辦法由代表爲執行委員、(四)監察委員五人、一致通過、次再討論其他議案、十時許散會、

追悼薛仙舟

合作專家薛仙舟於本年九月十四日逝世、各界聞訊異常悲悼、茲各界親友定於今日(十八日)下午二時、假上海西藏路甯波同鄉會舉行追悼、

中醫學會改選

中醫學會成立已逾六年、前六週紀念大會時、經衆議決、由會長制改行委員制、舉行通函票選、截至昨日止、共收到本外埠會員選票四百餘份、結果、計監察委員夏應堂、惲鐵樵、王仲奇、李平卿、丁秉臣、俞岐山、馬壽民、黃肯堂、哈受苑、曹甫、陸挺芝等十一人、執行委員丁仲英、文仁、秦伯未、程門雪、許半龍、嚴蒼山、陳存仁、朱振聲、趙賓夫、馬濟仁、謝利恆、更竹峯、孟[illegible]、步楠、陸士諤、陳天錕、楊彼武、安傳雍、言徐相任、曹味花、賀藏達夫、朱年春、芸生、陳耀光、劉佐彤、費通甫、費澤堯、余鴻孫、薰波平、葉六、農王亘川、王際唐、張贊臣、鄭 等二十三人、定今日午後三時在西門石皮弄該會會所開第一次監執會議云、

來件

費而白紀念博覽會章程

(第一條)(宗旨)爲紀念費而白公爵四百週年及大戰勝利十年週、於一九二八年在都林舉行紀念大會、由意王爲名譽會長、(第二條)於紀念大會內、同時開一博覽會、計有後開五種、一、絲綢及時裝博覽會、二、農業博覽會、三、化學工藝博覽會、四、殖民地出品博覽會、五、社會公共事業博覽會、以上一、二、三、三種、爲萬國博覽會性質、每種另訂詳細章程、(第三條)日期及地點、博覽會自一九二八年四月二十一日起、至十月三十一日止、但博覽會委員會、有提早及延遲開會及閉會日期之權、其地點擇定在凡倫鐵諾公園內、(Parc del Valentino)第四條組織及管理、博覽會之組織、及管理執行權、均屬執行委員會以費而白公爵後裔費而白世子即奧斯脫公爵爲委員長、而以執行委員襄助之、該委員由費而白世子任命、(第五條)管理及執行機係執行委員會之不及、一、技術委員會、二、組織委員會、三、評判委員會、四、地方委員會、(第六條)技術委員會及權限及組織另訂詳細章程、經總執行委員會通過之、(第七條)組織委員會主管會場之佈置、幷依照總執行委員會頒佈條例執行、(第八條)地方委員會以各縣之經濟委員會或商會工會組織之、該委員會之權限、日後於必要時、由總執行委員會公佈、(第九條)評判委員會之評判章程、另訂專章、(第十條)給獎由總執行委員會付與評判委員會、各種獎品、如特等獎憑、名譽獎憑、金牌、銀牌、銅牌、以及其他各種公共團體及私人助給之獎品、依其成績給獎、(第十一條)名稱、費而白公爵四百週年紀念及大戰勝利十週年紀念博覽會之名稱、爲本執行委員會之專有權、無論何人非得許可不能盜用、(第十二條)與賽凡經營絲綢、時裝、農產、化學品者、均得將其出品與會陳列、凡關於上項出品之學校及省立公立之機關、雖無上項出品、但間接輔助該項產品發展改良者、亦得參與、凡與賽殖民博覽會者、除國立及殖民地政府所立各機關、得與賽會外、凡經殖民地部認可者、亦得與會、(第十三條)凡欲赴會與賽者、須塡寫印就請求賽書、同樣兩紙、該書得向執行委員會或地方委員會索取、並須隨時請求赴賽費一百利兒、如被拒絕赴會時、該費當退還、(第十四條)審判地點及住處、凡請求赴會與賽者、表明已絕對同意於本章程及其他經過執行委員會通過之各項技術、及管理章程、(第十五條)凡與賽者須有訴都林之裁判所、遇有爭執時以都林之裁判所爲唯一仲裁機關、(第十六條)執行委員會得有關係之各委員會報告後、得允許與賽、或有違犯會場規則者、並得撤消其與賽資格、均不必經仲裁機關審問、(第十七條)凡經許可與會與賽而將賽費繳納者、另給一特別證書、發出後、此已付之費概不發還、(第十八條)與賽之物品之由執行委員會處置、(甲)許可赴賽物品之全部或一部、及其所屬之種類、(乙)許可赴賽物品地面及定間所占之地位、(丙)將賽品拍賣抵充所欠博會之費用、(第十九條)赴賽物品陳列於小間、亭閣、大廳、及長廊等各場、所由執行委員會分配、凡會場場所之外觀、非經執行委員會分配、凡會之特許、不得自行更動改造、得執行委員會許可而指定之地點得建築臨時亭閣、此臨時建築品、祇准請求建築者自用、不得將一部或全部轉讓他人、或轉租他人、凡有改建場所、或添築臨時建築品等事之建議、須於一九二七年十月三十日以前、連同建築圖樣送交執行委員會請領建築許可證、(第二十條)凡須改建及添建各建築物者、須技術委員會估定之費用、付於本會會計部後、方得啟工、(第二十一條)賽會場所除有非人力不及之事發生、或須改建及特別工作外、於開會一月前、發交與賽者各賽協所發交與會時、以照原定建築圖樣完工爲限、各種陳賽費用或因陳列品須添築或改建之一切費用、均由與賽者負擔、如與賽者所用人員、須由與賽者負責、(第二十二條)自開會後若執行委員會以爲與賽者所占之陳列地位、有一部或全部有餘時、(執行委員會特別允許者除外)執行委會有權將所餘地位轉租於別人、其已付租金並不償還、若與賽者不經委員會之許可、而將陳列室一日不開門者、委員會得到陳列所檢查員報告後、不必經過任何裁判所之判斷、得將該室另作別用、委員會得將其所陳列品代爲收去、但不負任何責任、

堀井謄寫版

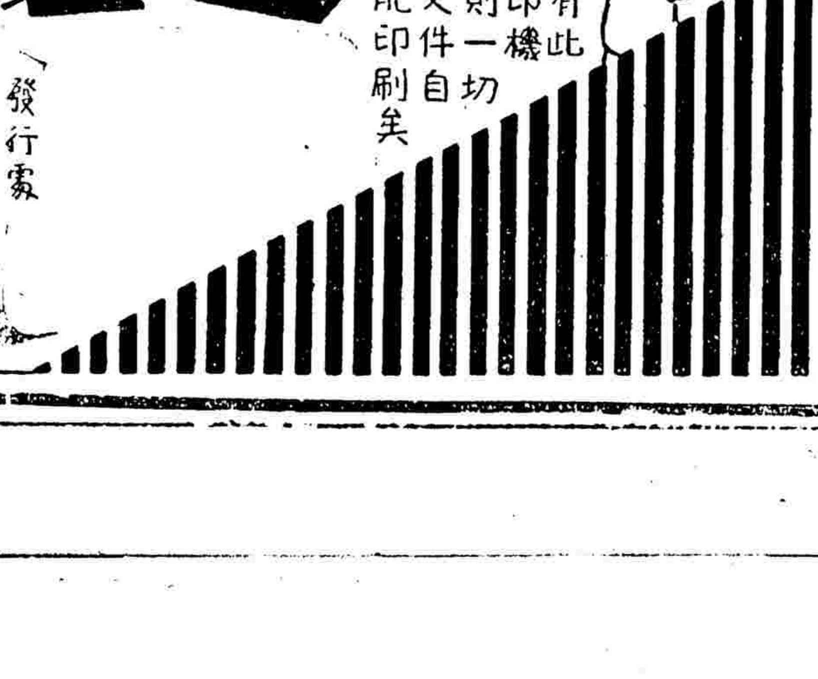

有此一機則一切文件自能印刷矣

說明書函索即寄

發行處 堀井謄寫堂支店 上海河南路七七八號 電話中央三三二〇號

公佈

上海地方法院（十二月十七日）

▲民事批示

▲民事判決

▲刑事判決

▲公示送達

▲刑事批示（十二月十四日）（以上十二月十七日）

▲民事批示

▲民事判決

上海臨時法院（十二月十七日）

▲刑事判決

▲刑事批示

上海租界上訴院

▲刑事判決

農工商局

▲批示

公用局

▲批示

ARCANOL

阿卡奴 傷風片

專治一切傷風感冒等症

▲各埠各大藥房均有出售▼

上海 香港路四號 先靈洋行

送禮該送什麼

新年伊邇。禮重餽贈。「該送什麼」（是一問題）。吾沙利文採取純潔之原料。配以香甜之佳味。發明美妙之花樣。而製為又甜又香又富麗堂皇之各式糖果。裝置精雅。有口皆碑。以充禮品。最足招致熱烈之歡迎。而博得圓滿之謝意。『送禮該送什麼』於君殆不成問題。

上海南京路卅六號 沙利文啓 電話中央三八〇一

瑪瑙

帽結每個五角至五元

鈕扣每付一元至十一元

上海英界三茅閣橋西首愛多亞路一八四號 全昌首飾號

來函

主筆先生台鑒逕啟者頃閱貴報所登由商務印書館搜出之共產黨秘密文件內有「工人總會仍宜多派同志參加以便操縱」「詳情查敝會組織在市黨部領導之下絕對抱肅清共產謀真正工人福利之旨自招共產黨徒之嫉妒百計破壞惟敝會無時不在提防與撲滅之中即此次商務印書館之破獲亦敝會所舉發者事實昭然特此上達希即刊入來函欄內以釋羣疑毋任盼感此頌撰安 上海特別市工人總會啟 十二月二十四日

市價一覽

十二月十七日星期六

▲國外匯兌　▲國內匯兌　▲津漢匯兌　▲銀行貨價　▲金市　▲銀樓飾金　▲銀洋錢市

▲各國票價　▲麪粉市　▲火油市　▲大連油豆餅　▲外棉電訊　▲本廠粗布

▲斜紋　▲國產呢絨嗶嘰　▲滬南米市　▲滬北米市　▲油荳餅市　▲雜糧市

▲證券物品交易所　▲華商紗布交易所

▲華商證券交易所　▲雜糧油餅交易所　▲杭州市況　▲硤石米市

▲嘉善市況　▲無錫市況　▲蘇州市況

旅行一覽

▲輪船進口報告（十二月十七日進口）

▲輪船出口日期

▲寧波班　▲崇海班　▲定海石浦台州班　▲揚通班　▲長江班　▲溫州班　▲南華班　▲北洋班　▲香港印度班　▲馬尼拉檳榔嶼班　▲法國郵船　▲英國倫敦班　▲美國班　▲日本班

出版業

商務印書館

商務印書館

中華書局

中華書局

二宅實驗

新學會社 上海棋盤街（交通路）

日用器物業

吳良材眼鏡老號 小東門內馬姚弄轉角

洋蠟到申

贈券　喜幛業

簡報

▲漢口來 白米七千三百八十五包、機花二千三百〇二件、茶磚四千八百廿四件、芝蔴一千七百包、黃豆二千五百四十九包、

▲粵港汕廈來 赤糖二千八百八十七包、車糖二百十包、

▲寧波來 棉花二百包、烟葉一百七十四件、

▲寧波去 白米一千三百四十三包、麵粉一千二百包、

▲江西香菇新貨仍開一百八十五兩、厚莊一百三十二兩、陳高貨市一百〇五兩、

▲金山尾中只市八十一兩、

▲今次上海運津之現金、共計有二百二十三萬元、又十九萬兩、純係洋商銀行裝去者、直放天津起卸、

▲湖南米糧存貨計洋米七萬四千二百包、香港米三千包、贛米一萬九千九百包、湘米一萬四千六百包、共計約十一萬一千七百餘包、

外匯

東匯華商又爭先購進

英美內盤尚稱和平

昨(十七日)接據英倫來電、印度買進、市面平定、大條近期已長另六二五、計爲念六辨士八一二五、遠期長一二五、計爲念六辨士六八七五、(合英匯平一先令七辨士六八七五、)紐約銀電已加大二五、計五角八分三七五、英匯美減去一二五、計四元八角八分一八七五、日英加另六二五、計一先令十辨士七七五、日美勿更、計四元六角一二五、倫敦先令仍爲一先令七辨士七五、又當日十點念五分路透電日美減一二五、計四元六角、日英小去另六二五、計一先令十辨士六二五、電通社十點十五分到、日美實價勿更、計四六、實價大另六二五、計四六一八七五、日英如前實價一先令十辨士六二五、實價一先令十辨士六八七五、三月份日美實價仍爲四六一二五、實價四六一八七五、日英實價一先令十辨士六八七五、實價十辨士三十二分之念三、係新價無從比較、昨本埠外匯市況、尚稱穩健、英美銀電雖長、日美未改、私電各行各異、銀價長三一二五、又長一二五、日美勿更、又電小去三十二分之一、異衷一是、而內盤英美兩匯市平和、交易稀少、日匯早間中定、午時穩稱、華商爭先購買、因標金轉高、乃買意遂興、由正金安達三非等售出二百餘萬元、人心似堅、午收比上日復加二五、下午因逢週六、例無市面、匯豐晨間掛牌僅香港加一二五、計七十九兩五錢、日匯加一二五、計七十二兩六二五、其他各匯未有伸縮、

▲英匯 掛牌不更、計一先令七辨士二五、內盤晨初元月份賣價二先令七辨士五六二五、買價七辨士六二五、三月份賣價二先令七辨士四三七五、買價七辨士半、嗣後市況頗平、故未更動交易清淡、午後乏市、

▲美匯 掛牌未動、計六十三元半、內盤晨初三月份賣價六十三元八七五、買價六十四元、元月份賣價六十四元一二五、買價六十四元二五、午時收盤相同、未有所改、交易岑寂、

▲東匯 掛牌已漲一二五、計爲七十二兩六二五、內盤趨緊、三月份最大價七二五六二五、最小價七二三七五、高低相差一八七五、結果較上日收市計加一二五、而近期仍然較鬆、如本月份比三月份相差三七五之譜、晨初元月份賣價七二一二五、買價七二、由正金吸進十萬元、三月份賣價七二三七五、安達出十萬元、買價七二二五、九點半後、大通台灣賣出元月份各十萬元、價七二一二五、三月份賣價七二三七五、買價仍爲七二二五、正金上海三非安達住友等、售出七十餘萬元、價七二三七五、以後三非亦出十萬元、價同、十一點半、正金又出念萬元七二四三七五、後又十萬元價七二半、午刻收市三月份賣價七二五六二五、買價七二四三七五、元月份賣價七二三二五、買價七二一八七五、半日間華商買進二百餘萬元、市況轉鬆云、

標金

昨市又因扒進回漲

收盤較大一兩七錢

昨星期六、大條近期已長另六二五、遠期長一二五、計近期二十六辨士八一二五、遠期計二十六辨士七六八七五、美銀大二五、計五角八分三七二、標金市面向例上午半天、並價稍見起色、早市英美銀價長、日英勿動、日英則大另六二九、買戶不懈、故略跌幾錢、毛盤出回高兩許、以後外匯內盤穩健、僅有數錢盤頓、午刻金堅、收盤比上日回高一兩七錢、小去一錢、繼由五十一兩九錢、加至五十二兩七錢、日金尚平、三月份銀行賣價七二三七五、元月份買價七二、六先令揭曉、僅日金加大一二五、計七十一兩六二五、故由五十一兩九錢、加至五十二兩、內盤平和、大通賣出元月份十萬元、價七二一二五、時回至五十二兩八錢、同業中紛向購買日金、會由住友三非安達正金等售出六十萬元、價七二三七五、至九點三刻、金價爲五十三兩一錢、旋因賣戶見衆、將近十點、退至五十一兩六錢、十點一刻、高至五十三兩、隔十分鐘、復小至五十一兩六錢、此時匯市並無變更、殊乃買賣多寡之轉移、十一點另、似又見好、三月份日金仍然成交七二三七五、惟入後市面緊漲、求過於供、計加上數錢、三月份日金由正金售出二十萬元、七二四三七五、續有成交七二半、十一點三刻、爲五十三兩八錢、時遙去二錢、然日金七二半不易再得、迨午刻收盤爲五十三兩九錢、較十六日計加一兩七錢、上午半天中、最大價五十三兩九錢、最小價五十一兩九錢、計有一兩差次、登賬各月份及補水同爲三百五十四兩、(物品開價五十一兩六錢、收市五十三兩六錢)、餘金計兌五十六元半云、

正金又低減匯率

▲橫濱十七日電、正金銀行本日又低減匯率如下、

紐約電實	四十六美金	跌八分一
倫敦電實	一先令十辨士八分五	跌一六分一

厘拆

厘價略疲銀拆和平

▲洋厘 昨厘市仍甚平軟、早市七錢二分七厘半、比前日收市小落五毫、午市七錢二分七厘六二五、較前天降二毫七五、公會內交易閑散、因値星期六、銀行祇有上午半天營業、客帮去胃亦淡、業中做開票划等款五十餘萬、鈔票成交數萬元、小同行做開單角、早市六錢二分五厘五、午市六錢二分六厘二五、較前日加一厘二五、雙毫午六錢二分〇一二五、午六錢二分二厘、比前日又大一厘半、內地本街等貨氣甚織、市上現貨似乏、故價步昂、銅元回短一千、計三百七十四千、衣牌後降九文、計二千七百二十一文、角坯二百三十三文、和上日相同、貼水早四十文午三十九文、小一文云、

▲銀拆 昨星期六、各銀行收解諸款、雖屬旺盛、但限於時間有所不及、約計二百萬光景、華商各莊收解各種貨票等款、二百數十萬、拆息平和、早市九分、轉帳九分、午市轉帳爲六分、較前天減二分、銀行掛牌九分云、

公債

整理債市面依然穩定

價轉好數角…成交一百十餘萬元

昨日(十七日)華商證券交易所公債市況、現貨寥落如前、全日祇開出五千元、分七年長期四千元、整理六厘一千元、期貨市亦屬依然沉悶、全日市場各方人氣、大致仍屬觀望不動、計每盤交易各在二十七八萬元左右、合計爲一百十一萬元、分七年長期六十三萬五千元、內十二月期三十三萬五千元、一月期三十萬元、整理六厘四十七萬五千元、十二月期十九萬五千元、一月期二十八萬元、至昨各債價之變動情形、總爲成交稀少、實買人氣、又復平衡如前、故上落依然甚屬微細、在午市前後、某方雖會有數十萬元售出、而以零戶收進頗活潑、價仍爲立定不動、綜全日各債之上落、整六幾盤旋全無變化、前後市僅有兩角進出、較七年以初開時爲較堅、旋始稍有向低、亦僅有四五角上落、較前日一律微漲、如七年本月期貨大四角、其下月期貨及整六亦各漲高一二角、獨七年現貨比週三漲高一元、茲分述之如後、

▲整理六厘 整六現貨僅後市有一盤交易、價五十二元七角、較前日漲起一角、期貨十二月期五十二元九角半、比上午初盤略小五分、較前日微漲二角、一月期五十三元六角半、與前市初開同、比前日亦微漲一角半、

▲七年長期 七年現貨初開計六十二元八角、嗣漸漲爲六十三元二角、較週三漲高一元、期貨十二月期曾由六十三元三角半漲至三元九角、收市時計六十三元七角、比前日漲四角、一月期六十一元三角、比上午大一角半、較前日亦微好一角、

上週整理市面盤旋甚穩

此前週回漲一元餘…成交六百十餘萬元

上週、自十二日至十七日、間証券市場情形、整理各債價以實成交淸閑、市上實買各方人氣、復見甚爲平衡、故價之上落、異常滯定、每日常僅有數角變動、其沉滯之衆、爲近所稀見、惟查實方零戶之需要、似較實方售出稍旺、而多方大戶則尚在觀望不動中、以故各債價每見漸轉堅挺、計全週各債祇週二曾小下五角左右、餘日概見步漲、計每日恆好兩角許或至一元不等、結果以較前週、遂見一律回高、計上落差額平均祇在一元半許、比前如七年現貨及整六現貨與下月期各大一元五六角、整六本月期漲一元三角半、七年期貨亦漲高八九角、細觀債市之前途、如無象未有新發展、可望仍暫維持靜定狀態也、至一週內之期現交易狀況、現貨始終極淸、全週仍祇七年整六稍有交易、計成交五萬二千元、分整理六厘三萬四千元、七年長期一萬八千元、比前週計小十四五萬元、期貨交易亦較大減、內以週三爲最寥落、祇開出五十餘萬元、餘日均在一百十萬元左右、計全週共有六百十三萬元、比前週減四百十餘萬元、內七年長期三百六十九萬元、分十二月期一百七十九萬元、一月期一百九十萬元、整理六厘二百四十四萬元、計十二月期一百零二萬元、一月期一百四十二萬元、又上週間京市頗堅定、自穿十七元關、即盤旋無大變動云、茲將一週間之整理債漲落價格、列如下表、(單位元)

公債種類	期或現	最高價	最低價	高低差額	較前漲跌
整理六厘	現貨	五三·四〇	五二·〇〇	一·四〇	漲一·七〇
整理六厘	十二月期	五三·二〇	五一·九〇	一·三〇	漲一·三五
整理六厘	一月期	五三·八五	五二·六〇	一·二五	漲一·五五
七年長期	現貨	六三·二〇	六一·八〇	一·四〇	漲一·五〇
七年長期	十二月期	六二·九〇	六一·〇〇	一·九〇	漲·九五
七長除息	一月期	六一·七〇	六〇·〇〇	一·七〇	漲·七〇

棉紗

外棉繼續趨堅

昨(十七日)星期六、紐約棉市始以投機家賣出而跌、但後以現需較佳、及週末統計利於實方而漲、計各月期價如下、

一月期	一八·八九	大·二一	七月期	一九·二一	大·一九
三月期	一九·〇七	大·一八	十月期	一八·七〇	大·一〇
五月期	一九·二〇	大·一一	現貨	一九·四〇	大·一五

利物浦棉市、

一月期	一〇·四九	大·一三	現貨	一〇·六八	大·〇四
五月期	九·七七	大·〇八			

孟買棉市、後以本地多頭買進而趨堅、計各花價如下、

平蘭	三〇四	大六	勃洛去	三七二 大五
奧姆辣	三三八	大六		

大阪棉市、

一月期	六四·〇五	大·三五	四月期	六五·五五	大·二二
二月期	六四·六五	大·一〇	五月期	六六·四五	大·二〇
三月期	六四·九五	大·二五	六月期	六六·四五	大·三〇

大阪現紗市、

藍魚	一四五·〇〇	不動	十支 福島	二二二·〇〇	不動
二十支 紅財神	一二七·〇〇	同上	又 三馬	二二一·〇〇	同上

大阪三品紗市、

十二月期	二三五·〇〇	大·五〇	四月期	二二六·六〇	大·七〇
一月期	二二三·三〇	大·六〇	五月期	二二四·八〇	大·五〇
二月期	二二二·〇〇	大·六〇	六月期	二二四·九〇	大·八〇
三月期	二二四·〇〇	大·六〇			

又紐約來電報告一週中之原棉統計如下、

	上週	本週
本年上期之原棉	九二八六〇〇〇	九一六八〇〇〇
自八月一日始輸出之棉	三四二一〇〇〇	三五八一〇〇〇
其中輸往中國及日本	五二七〇〇〇	五三四〇〇〇
自八月一日美棉廠之提用	二八一〇〇〇〇	二九五〇〇〇〇
各港口及內地存棉	三二八四〇〇〇	三三九五〇〇〇
紐約存棉	三九二四〇〇〇	二九二七〇〇〇
全世界現有可見之供給	七四三〇〇〇〇	七四九二〇〇〇
其中美棉	六一五六〇〇〇	六一二七〇〇〇

兩所紗花一致平疲

昨日本埠紗布及物品兩交易所中期貨紗花市況、以實銷一轉機、廠家向有售出、至於原棉存底增厚、去路淸淡、且銀根滯緊、廠家無意購進、故雖外棉續漲、而市氣依然呈平疲也、茲將兩所市況列下、

▲紗布 十六支人標市況淸淡、交易寥寥、全日共成交一千七百五十包、上落極微、又漢標前市各月大一錢五分至一錢、後市則回小五分至二錢、共成交一萬五千二百包、茲將各月期價列後、

	人鐘標準		漢口標準	
十二月期	無市		三二·七五	大·一〇
一月期	同上		三三·〇五	小·一〇
二月期	同上		三三·四五	不動
三月期	一四五·六〇	不動	三三·七五	同上
四月期	一四六·七〇	大·一〇	三三·九〇	同上
五月期	一四七·七〇	大·三〇	三四·〇〇	大·〇五

▲物品 十六支歡標除本月期大三錢外、餘月則小去二錢至四錢、後市一無漲落、共成交五千三百包、又漢標前市各月大五分至一錢、後市則小去五分至二錢、共成交二萬六千八百担、茲將紗花價列後、

	歡喜標準		漢口標準	
十二月期	無市		無市	
一月期	一四三·三〇	不動	三三·二〇	小·一五
二月期	一四四·七〇	小·二〇	三三·五五	不動
三月期	一四五·六〇	小·四〇	三三·七五	同上
四月期	一四六·六〇	不動	三三·九〇	大·〇五
五月期	一四七·二〇	小·三〇	三四·〇〇	不動

現紗川帮去路較佳

昨日現紗客帮去路、以川帮爲佳、全日共做開一千九百〇二包、內同行交易十包、各帮辦去計雲南三百四十包、四川七百三十包、汕頭六包、北帮一包、漢口一百五十包、天津四十包、內地三百二十五包、長沙十包、廈門二十五包、江西二百十五包、東棉洋行五十包、皆價仍平、茲將各牌紗價列後、

十支	金城	[illegible]	同行
十二支	金雞	[illegible]	江西
十四支	寶鼎	[illegible]	厦門
十六支	藍鳳	[illegible]	小包內地
又	鴻禧	[illegible]	天津
又	人鐘	[illegible]	江西
又	金城	[illegible]	長沙
二十支	金城	[illegible]	漢口
又	豐年	一四九·〇〇	小包內地
又	藍鳳	[illegible]	天津
又	水月	[illegible]	漢口
又	仙桃	[illegible]	東棉
雙獅 四十二支	五子	[illegible]	北帮
又	五子	[illegible]	汕頭
十支	金城	[illegible]	四川
又	醒獅	[illegible]	廈門
又	人鐘	[illegible]	又
又	大寶	[illegible]	小包內地
又	帆船	[illegible]	四川
又	金雞	[illegible]	雲南
十六支	汽球	[illegible]	江西
十六支	鴻禧	[illegible]	江西
又	又	[illegible]	小包內地
又	大發	[illegible]	江西
又	又	[illegible]	小包內地
又	人鐘	[illegible]	廈門
又	又	[illegible]	漢口
又	雙金魚	[illegible]	小包內地
二十支	藍鳳	[illegible]	三月內地
又	雙鶴	[illegible]	又
又	三星	[illegible]	小包內地
又	雙馬	[illegible]	四川
又	立馬	[illegible]	江西漢口
又	五福	[illegible]	汕頭
又	又	[illegible]	小包內地
又	藍鳳	[illegible]	四川
又	又	[illegible]	又
又	鴻禧	[illegible]	又
又	雙象	[illegible]	又
又	牧島	[illegible]	內地

現棉廠胃稍動

昨日現棉交易、廠家稍有購進、到貨計通州花七百包、餘姚花二百包、南市出數三萬斤、北市二萬斤、收價同前、茲開出各花價列後、

怡和紗廠進	南市花	五〇〇包	價三三·五〇	送廠
又 進	陝西花	五〇〇包	價三三·〇〇	同上
大康紗廠進	又	九〇〇包	價三三·〇〇	十二月送廠
三新紗廠進	太倉花	一〇〇〇包	價三三·五〇	送廠
統益紗廠進	南市花	一〇〇〇包	價三三·五〇	同上
東棉洋行進	火機花	一〇〇〇包	價三三·二〇	打包廠
日信洋行進	陝西花	一五〇〇包	價三三·七五	棧交
同 德進	又	五〇〇包	價三三·二五	同上
記 進	通州花	五〇〇包	價三三·六〇	同上
葉 驛 進	又	三〇〇包	價三三·八〇	同上
永 昌 進	又	一〇〇〇包	價三三·四〇	同上

米市

本埠米價大勢難定

昨日市盤無特殊變更……內糧次號十元進關……國戶私販仍暗中活動……將來市面漲跌關鍵在此……到船北三十餘號……後市無榮辱、鮮貨總數四千八百餘石、

▲閘北 昨市未見特殊變更、各店號貨進尚覺活動、開市做開白粳以中次兩種居多、但次貨行盤復見跌低一角許、頂貨無甚上落、薄稻及早稻均能站定、蠶河下開到較鮮、羊秈、大秈、埠秈等、亦鮮有榮辱、洒變需要尚不十分寂寞、故行情仍穩、午市交易未能生色、但開價均平、午後形勢、依然平和、據河下消息、常錫等產區存米、尚急待運滬、逆料本埠大勢、不致回高、同時客秈裝到亦頗不弱、洋米更異常滯呆、故往後米價、可望減低、閘戶及私販、本暗中活動、但以環境關係、仍在徘徊、未見有鉅數吸收、將來大市、倘能免此關鍵自可保穩、否則難以逆料、日昨到船計常熟、宜興、無錫、溧陽、蘇州、崑山、常州、江陰等三十餘號、斛開共四千八百餘石、茲列盤於下、白粳十一元九角、又十一元七角五分、又十一元五角、又十一元三角五分、又十一元一角、又十一元〇八角、又十元〇六角、又十元〇三角、又十元〇一角、又九元九角五分、薄稻十元〇四角、又十元〇二角、又早稻十元〇五角、又十元〇三角三分、洒變十一元八角、又十一元六角、羊秈十元〇二角、又十元、埠秈十元、又九元九角、杜尖十元〇二角、又十元〇一角、機尖未見上落、

薄稻接而不旺

中關到稻均稀…蘇同機粳河積日驟…勢難穩定…各帮走化不旺…盆成旋下局面

▲滬南 各帮來源淸角泗涇等薄稻接而不旺、局到三號、午後到三號、內計高薄五百餘石、廠家有二三號、寧帮去胃、統市約四百餘石、行情仍以貨稀勉立、中關薄稻接寥落、河積亦薄、而其銷場亦屬細微、價觀下遊、蘇同機粳本城店交依積、致河積日增、今續降一尺、再難看定、蘆尖亦然、惟羊尖爲貨稀價立、角里早稻午後見到一百餘石、河積雖薄、奈受蘇同帮跌盤之際、本市形態呈疲亂、松江航薄爲碾米去路不化、陰元到頭不旺、酒俵一胃及南港等帮亦見下勢耳、今開常錫白粳十一元五角、一三角、蘆尖十元〇一角、十元、白元十一元五角、三四角、青角薄稻十元、九元九角、次至、飛來紅十元〇二角、十元、陰元十元、九元七八角、蘆尖九元九角、羊尖芝、泗涇薄稻九元七角二三角、陰元九元七角五六角、楓涇薄稻九元六角五分三四角、蘆尖九元七角五六角、陰元九元六角四五角、西塘羊尖十元、蘆尖九元六角四五角、陰元九元七角五六角、松江薄稻九元五角三四角、陰元九元六角四五角、蘇同機粳九元七角、三四角、蘆尖九元七角五六角、羊尖九元九角五分、陰元九元七角五六角、北坼機粳九元六角、五六角、七八角、陰元五角、陰元九元六角、四五角、吳江機粳十元〇一角、上元、九元七角、蘆尖九元八角五、陰元九元八角、六七角、三四角、蘆尖九元五角、周莊陳六機粳九元五角、三四角、蘆尖九元五角、盛澤羊尖十元三角、南港早稻十元〇三角、蘆尖十元、陰元十元、

雜糧

贛米暢到價益不支

湘米到稀銷滯

▲贛米 昨日內地甬帮汕頭等走銷仍呆、但到貨接尾、人情均極低視、市勢仍在疲境、昨甬帮去機晚米六百包、價八元八角四分、又糙米二百三十七包、價七元六角八分、內地帮機早一百六十包、價八元六角半、

▲湘米 伯米到稀、市頗俏利、惟機米帮雖有進辦、形極微細、因贛米到貨甚湧、市形帶疲、昨甬帮辦去伯米一千包、價八元六角七分至六角二分、機油米一千二百包、價九元一角七分至一角、砧汕米三百包、價八元七角七分、油頭帮去機米八百包、價八元八角半至七角、

▲元米 甬帮略有採辦、北洋依然乏胃、然後源價格提高、恐防到缺、出戶扳緊、市況跌定、昨甬帮辦去蕪湖機元米一百四十七包、價十元〇五角、

▲洋米 本街走消依稀、市無上落、昨開一號西貢米三百包、價九元八角、

▲黃豆 本家內地及本街等帮相繼進取、消胃尚佳、市歸定局、昨開九江冬豆二百六十包、價三兩四錢半、漢口冬豆八百包、價三兩五錢六分至五錢三分、漢口車豆七百包、價四兩〇八分、漢口黑豆一千二百包、價三兩二錢七分至一錢半、大連元豆四兩三錢、

▲紅糧 江北帮而不旺、市步修小、昨開大連紅糧大包二兩六錢四分、中包二兩五錢五分、安二車、

▲小麥 現貨因廠消不鬆、別帮乏胃、無市可陳、

▲生仁 成都稍辦、本街不動、隨到隨消、市尚平穩、昨開大連生仁八兩六錢半、安六百包、郯城生仁八兩三錢、安一百二十包、

▲芝蔴 洋莊轉俏、本街稍有去化、市見堅定、昨開九江奶蔴八兩〇五分、安一百二十包、黑蔴七兩七錢、安八十包、

油餅

油市依然寂寞

餅銷內地帮尚暢

▲豆油 昨日市況、本街及各帮胃咸轉弱、因價格過高、走銷呆滯、兼之進電報疲、人心一致向下、然賣方不欲鬆脫、故盤勢仍平未開、

▲生油 到消兩稀、本街廠帮胃納暫靜、以致無市可陳、勢亦平穩未開、

▲豆餅 走銷轉暢、來源不濟、各幫廠餅、本街內地連日進取不弱、故市續升、形勢頗堅、昨昌記廠開昌記光餅五千片、價一兩四錢一分、百字餅五百片、價一兩三錢半、和字餅五百片、價一兩三錢三分、邊餅五百片、價一兩四錢、

進口

▲漢口 湘和輪運到(一)生仁五六〇包、(二)鮮蛋三〇二件、(三)磁器一八六件、(四)黃裱紙一四三件、(五)紙頭九四件、(六)青蔴八九件、(七)羊皮九七件、(八)羊毛二〇件、(九)牛皮七三件、(十)鴨毛七六件、(十一)烟葉一〇〇件、(十二)雜貨一四八件、▲大福丸運到(一)棉子一五〇〇包、(二)棉餅一〇〇〇件、(三)生漆七四二桶、(四)鮮蛋二二五件、(五)礦砂三五〇包、(六)小麥三一八包、(七)苧蔴一四〇件、(八)點銅五二條、(九)雜貨五九件、▲溫州輪運到(一)苧蔴四二一件、(二)栗子三〇〇包、(三)皮油六九〇件、(四)烟葉九〇件、(五)紗頭九〇件、(六)礦砂六〇〇包、(七)雜貨一九六件、

▲粵港汕廈 新豐輪運到(一)香蕉二·九〇〇件、(二)鮮橙三七〇件、(三)柚子三二一件、(四)鋼錠三〇二件、(五)檀香二〇〇件、(六)鮮柑五〇一件、(七)黑椒九九包、(八)海味六七件、(九)牛皮一九七件、(十)片糖五〇件、(十一)冰糖二二件、▲潮州輪運到(一)香蕉二一二件、(二)鮮柑五六六包、(三)甜橙六三件、(四)還柚七〇件、(五)紅腸五〇包、(六)夏布三五件、(七)神紙四八五件、(八)海參四四箱、(九)藥材六一件、(十)雜貨一一五件、

出口

▲寧波 寧紹輪運去(一)黃豆三四五包、(二)點銅一二〇條、(三)瓜子三四〇包、(四)機油六〇桶、(五)鹽魚七〇包、(六)糖貨一四〇件、▲新江天輪運去(一)花生三〇〇包、(二)香烟三三箱、(三)洋布一八一件、(四)機油三〇桶、(五)粉干二〇包、(六)綢皮一〇〇件、(七)雜貨四八件、(八)玻璃七〇箱、

糖市

產市平靜無動

公會成交增加甚鉅

糖貨產市電訊、古巴現糖一二·八一二五、無變動、紐約期貨三月二·八六、五月二·九三、但漲一分、美金七月三·〇二、無更改、荷蘭期貨完期勿動、公會二十四號粗砂割盤價六兩八錢半、跌五分、赤砂十號叶六兩五錢、無成交、國貨青赤四盤寥寥、客帮暫呈靜、行盤如前、建冰魯價泰源六兩三錢、干帽六兩一錢、統手六兩至五兩八錢、公會日糖、昨售出之貨、共五千〇十五包、計赤砂十包、冰糖二十箱、白糖四千九百八十五包、較上日增加一千五百九十五包、爲較至鉅云、

茶市

秀眉綠茶英銷轉暢

昨日本埠洋莊茶市、來路莊之秀眉綠茶、英莊怡和洋行、又復開辦、市面頗呈轉圜之象、全市成交秀眉珍眉蝦目貢熙等綠茶、總計九百十九箱、其中土莊珍眉珠茶等項、市盤均極低弱、惟秀眉嘴腳雖低、但市開出之貨、售盤並不見弱云、

呢絨

呢絨仍趨平靜

呢絨市況、昨日仍甚平靜、因客銷不見開展、同時本街各帮暫進、亦隨天時爲轉移、未見暢銷爲好、故同業形勢、昨尙在觀望狀態中、厚貨如大衣呢絨、以無大宗出貨、成交各方總查所知、成交總數不滿四十箱、祇揭明價如下、嗶嘰常青珠呢三兩一錢五分、美發頭號又七兩七錢、公平一兩六錢、禪臣大衣呢二兩七錢五分、德記二兩七錢、寧豐二兩三錢五分、德記華澤呢三兩七錢、泰利麥爾登二兩四錢五分、好華寶緊條子呢絨二兩四錢、公德素色又一兩八錢二分半、百豪牛毛芝蔴嗶嘰一兩七錢二分半、寶多一兩六錢、禮和約皮絨四兩三錢、謙信西兩四錢、派亞黑格三兩二錢、志大三兩四錢、怡德紫貂絨三兩八錢、德記大海虎四兩八錢、德記「一三三九」元常嗶嘰一兩七錢五分、又「一三三八」一兩六錢、又「一三一二」一兩四錢、手絨線銷路、尚頗不弱、客本帮均有買進、以蜂牌居多數、雜貨如毛氈、車氈、絨巾等、去路不見活動、市價呆落云、

絲繭

廠經法銷續呈淸堅

本埠洋莊絲市、仍乏轉暢之趨勢、查法匯不鬆、里昂實銷仍難暢達、英美兩莊咸持續觀望方針之主旨、市氣仍難進展、昨祇信孚等進滬廠經七十包、百利等拋成黃白貨五百擔左右、價仍堅定云、

黃白絲頭法德繼起動辦

本埠絲頭市面、自前日法德兩莊繼起動辦後、市氣漸復活動、昨市各莊仍接海外來電、消胃轉暢、價亦轉堅、茲將市盤錄下、

貨別	售價	成交額	售出號	進客
漢大巾子	三三兩	一〇〇包	滙進行	百利
又	三三兩半	三〇〇包	又	台
絲頭	二〇兩	五〇〇包	滬頭廠	原田

工商

▲世界書局各種日曆減價 本埠四馬路世界書局、新出「格言案頭日曆」二種、分黃銅架、檀木架、寶銀架、三種裝置、售價特別低廉、黃銅架裝每座祇收成本一元一角、檀木架裝每座祇收成本六角、寶銀架裝每座祇收二角、並有大美女畫及芝蘭香皂牌掛日曆、售價亦非常低廉、每組祇收二角八角、

▲平貴牌香烟之奬譽 蘇州平貴牌香烟、係本埠中國京州烟公司出品、用上等佛及尼烟葉、高尚原料精製、烟色金黃、氣味芬芳、售價低廉、故自發行以來、極受社會上歡迎、有口皆碑云、

▲美倫新式賀年片之暢銷 北四川路虬江路口美倫圖書印刷所所印新式賀年片、有八十餘種之多、專供男女青年學生電影明星、以及高雅仕女慶祝新年之用、該號自舉行廉價以來、購印者異常踴躍、蓋不稱其形色配置得宜、具有美術觀念、且定價極廉、尤合人樂用、其營業部、有特製自六分至一角之德國電光凸花賀卡、美麗悅目、青年男女、欲於新年贈送其情人者、無不前往購買、並開四馬路北新書局山東路新月書局、亦代銷此種賀片云、

電影

▲虹口理髮所今日正式營業 虹口理髮所設於北四川路海寧路、交通便利、佈置精雅、准於今日(二十五)正式營業、優待各界仕女、目特別低廉、男界剪髮修面、僅收三角、女界剪髮修面、則收六角云、

▲上海大東書局廉價展期十五天 大東書局廿周年舉行特別大廉價一月、現已滿期、因承遠顧請要求、展期十五天、以本月十六日起、至三十日爲止、廉價前次未會購買諸君、得以當沾利益、爲日有限、幸勿失諸交臂、

▲遠東新片中之歌舞 遠東影片公司胡宗理君導演之發俠諷世古裝滑稽片「粉黛蝴蝶」、情節迂迴、異常緊湊、日來由導演胡宗理君與佈景主任楊會元君督工趕造雞堂座、一昨業已工竣、富麗堂煌、耀眼增輝、舞劇婉如女士(劇夢飛女士七師)祝壽、其中穿插梅多、如劉夢飛女士之鐘道新劇舞姿應婀娜、婉若游龍、由周君介紹蘇州體育學校教員張邊慶女士孔雀舞、身段苗條、翩若驚鴻、餘若王湧雪女士之魔術、鄧蕙芬女士之跑劇、悉如初窺青庭、洽到好處、此幕完全借用聲光拍攝、朱慰椽君于光學更有研究云、

▲北京大戲院今日起同映卓別麟名片 北京大戲院今日起同映卓別麟「金之大滑稽」、該片前會映動滬上、不下於「從軍夢」等片、並加映李雅狄克斯傑作、愛情武術名片「雙雄奪艷」、故北京路上又將車水馬龍矣、

無線電

▲開洛播音特別節目 北京路上開洛公司無線電話播音台、今晚特別節目、異常熱鬧、特敦請蝴蝶音樂歌舞社、及華和票社、先後播唱歌曲京劇、茲已排定節目如下、七時至七時半爲蝴蝶音樂歌舞社播音歌曲、順序爲(一)音樂、(二)雙蝴蝶、(三)春朝曲、(四)落花流水、(五)妹妹我愛你、(六)請你們回答她、七時半至七時三刻、報告各項交易所行情、七時三刻至八時三刻、爲華和票社名票友播唱京劇、計有沈良玉與子賣兩君合唱之「山部操母」、蔣國甫君之「雪盃圓」、俞天手君之「草橋關」、陳國朝君之「玉堂春」、余林賡林寶庭兩君合唱之「別宮」、唐良芝君之「審蓮英」、操琴爲蔡順卿君、皆著名之能手也、再特別節目完結後、常播「彈詞雙金錠」云、

游藝

▲中華游藝大會今日舉行 中華體育會今日下午一時假笑舞台舉行歌舞體劇大會、其重要節目、有殷星演劇團之「魔術」、滬濱公學之「月明之夜」、李、嚴秋香、伍珮娟、高美玉、陳蓮、王佩德、張雪芳、殷蘊英、馮淑貞、鄒少美諸女士之「歌舞」、名票友俞振飛、王念奎、徐以禮、徐以智、張晚雪、嚴雅洛諸先生會串「長生殿」「落馬湖」「捉放曹」「拿高登」「女起解」等京劇、聞是日門票、照常出售云、

戲劇

▲入寧劇社新劇露佈 本埠一部份電影界報界所發起之大寧劇社、規劃尚未妥善、乃外界已紛紛鬨請表演、可見社會人士對該社之熱忱、故已由該社編劇華伯陽君編一獨幕短劇、名「法律的奴隸」、頗發深奧、非時下新劇可比、將請各界指正、劇中周空亭飾法官、徐楽猛飾律師、凱虞飾醫生、伯陽司棟飾家人、張蠍蛾飾蟾妾、蘇聆仙飾了璽云、

出版

▲生活三卷七期出版 「生活」週刊三卷七期今日出版、內容有「錢金」、「新聞記者的甜酸苦辣」、「折中辦法」、「美國的工人生活」、「吳稚暉與胡適之」、「鎮江翁鳳珍秀女士自述」、「鄰居之一婦人」等十餘篇、精警文字外、並有當時之「國人之隋性」「婦女不正常之生活」等插圖、閱預訂全年連郵僅收銀一元、總發行所上海辣斐德路四四二號、

▲寶世德堂送書 本埠老北門內障川街四十一號寶世德堂、近備有善書數百本、分贈各界、附近居民之往索者甚衆、茲凡遠省、凡函索者、附郵半分即贈一冊云、

▲中山紀念日記暢銷 望平街二六四號上海三友公司發行之十七年中山紀念日記、爲紀念總理革命工作之唯一手冊、該書外用各色布面金字、及總理遺像、並請于右任同志題名、彩印總理遺像、遺囑、最近國民政府偉人照相數十位、中國全圖、總理革命史略、建國大綱、三民主義、國民政府對外對內政綱、各路火車表、郵費表、電報新程及代日字韻、收支帳簿、通信錄、等細目甚多、每日日記統用道林紙、對有橫線記事便利、裝訂精美、携帶便利、爲日記中之獨步、自發行以來、購者甚形踴躍、該書普及起見、每冊本埠改售小洋二角、外埠大洋一角七分、郵加寄費、四馬路光華書局、及各處商店均有代售云、

▲研究電影藝術專書「星火」今日出版 本埠北四川路上海大戲院附近之新開「電影書店」出版、盧夢殊新著之影劇論集「星火」、已於今日出版、全書約六萬言、精裝一厚冊、內容包括影劇論文十二篇、隨筆一萬言、議論異常精當、眼光亦甚高超、探討影劇藝術的原理、啟示影劇藝術的使命、原原本本、詳論無遺、實今日中國出版界之創作、亦對於中國影劇界最偉大貢獻之專書、定價每冊大洋五角、在該書店新張期內減售八折、藉以優待讀者云、

▲中國電影雜誌第十期已出版 鄭激芳主編之中國電影雜誌第十期已出版、比前第九期尤見精彩、內容有明星照片銅版一百三十餘幅、加以最有興趣之說明、文字側重批評電影、不阿時好、第九期圖畫徵求、已揭曉、同時又有猜謎徵射電影問答等、內容有趣味之作、此外又有蔣宋結婚儷影、文字與圖畫併佳、全書用桃林紙精印計九十六頁、共裝一百冊、每冊仍售大洋二角、編輯部及發行所在四川路香港路口一百一十六號云、

藝術

▲張濟廬鬻書展覽期將滿 武進張濟廬、工書法、鍾王顏柳、隨意臨池、無不妙肖、昔年曾在京津閩浙諸省游幕、頗爲各當道所贊許、茲承交通機關李君之招、來滬拷寫壽屏、經各親友挽留、與香件由四馬路大新街久安里口明達公司、及愛文義路派克路口中新印書館收轉、期限年內、

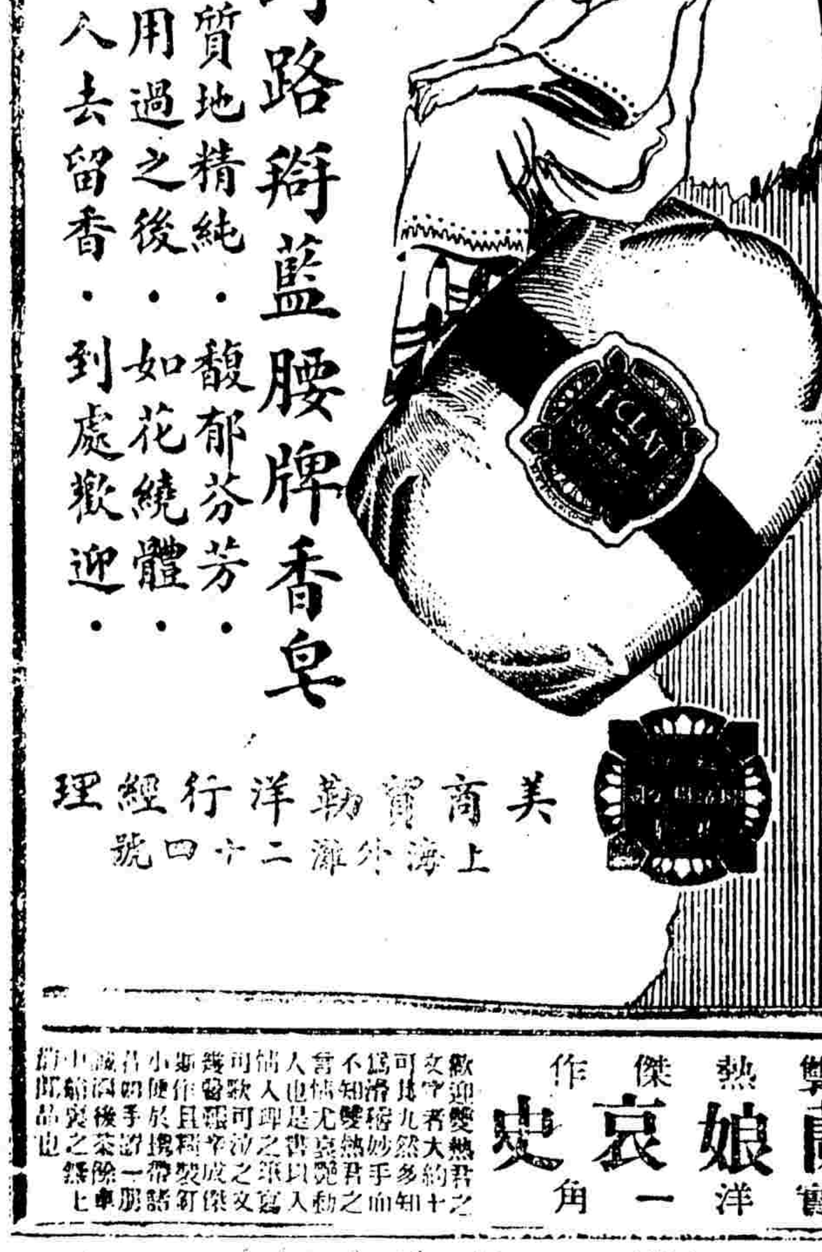

雙熱傑作 蘭娘哀史 實洋一角

中華民國十六年十二月十八日

狹曲綫美
夫凡

未討論題旨，先討論題目要緊。

曲線美，討論的人多極了，關於曲線美的文章，眞是隨地可見，隨時可見。一位先生做了一篇曲線美，第二位先生覺得他的意思還沒有發揮得淋漓盡致，於是詳詳細細的又做了一篇，提起筆來，加上一個篇名，叫做「廣曲線美」。廣者，擴大範圍而討論之之謂也。今天作者忽然也想到談談曲線美。所要談的，委實簡陋得很。雖然意見也許有點和人不同，可是決無「擴大範圍而討論之」的意思。況且地位有限，字數也有限，容不得你「擴大範圍」去自由討論，所以題目上面加上一個狹字，以示與「廣」有別云爾。

人體上有曲線，纔生美。私意却以爲不獨人體爲然，其他一切人事，也都要有曲線的進程；纔覺美妙。一個人在風平波靜中過却一生，這是個庸人。有作爲的人，他決不甘拘謹在現時的生活中，他的生命始終是在那兒飛躍蠢動，於是生活過程中便興起了或大或小的波浪，形成了曲線。這綫是美的人生。時諺有所謂「失敗者成功之母」，失敗與成功，便是波浪的頂端與底端，這樣形成的人生，是有曲線的，美的。

長錠
歐農

將近大小月底這一天走到馬路上去，常見有兩個人橫着緊滿無數長錠的沉而竹竿。在人影車聲交相擠軋的熱鬧的白天，長錠闖入更露着滑稽的意味。到了大小月底的夜裡，這些預備好了的長錠就由許多人分批叫賣了。那時候或是細雨黃昏，或是夜風颯颯，就是電炬通明，一經浦東人的沉悶的鼻音喊着「要勿長錠」，便覺得于滑稽無聊之中，究竟帶着幾分淒清味兒。這淒清並非鬼作怪，却是人們製造出來的，是買賣長錠的人製造出來的。

自鄉間到都市上的人往往說上海是沒有鬼的。（如果他是一個半迷信者）因爲卜海的繁密的人口，強度的電光，發達的文字事業都有騙鬼的能力。而且狹小的地方，人們住着都嫌不舒服，怎樣還有鬼來插足呢？但是長錠的叫賣聲却愈喊愈響，長錠的消路未見衰落。上海人的怕鬼敬鬼的程度並未減低呢。普通人對於無中生有，大驚小怪的人，往往說他是『見鬼』這諷刺字眼也就攻擊着『鬼』字的本身。

據說鬼見了拿了大批長錠的叫賣者，無異一個擁着巨額鈔票的銀行經理，於是就有鬼綁票，鬼拆梢等事發生，而把買長錠者捉倒了。路人見了，就買他的長錠替他燒給鬼而解圍了。從昏迷裡甦醒的他，得到了長錠的售貨，那得不歡喜呢？據說這是一個小夥計。當長錠買不完時，便偶一爲之。這當然是可信的。然而見鬼的把戲却愈多了。

龜的故事
非蛙

烏龜是一種爬蟲，牠與人無忤，但是人們偏厭惡牠。譬如你罵人一聲『烏龜』！那末；這被罵者一定要扳面孔了。爲什麼人們不願意承受『烏龜』二字的頭銜呢？據梁同書直語補證說：

『明人雜俎：俗稱以妻子外淫者，其夫爲烏龜。蓋龜不能交；縱牝者與蛇交也。』

又據輟耕錄　嘲廢家子孫詩說：

『宅眷皆爲撐目兎，舍人總作縮頭龜。』

從上面這二段文字裡，我們可以明白人們不願被罵爲烏龜的理由。更可以知道在元明的時候；這『烏龜』二個字已經用做　罵人之詞了。

唐朝時候，那些樂戶都戴着綠色的頭巾，他們的妻女又都是做歌妓的。所以許多戴着綠頭巾的——縱妻女賣淫的樂戶們——都被時人喚作『烏龜』，因爲烏龜的頭也是綠色的緣故。照此看來，現在稱妓院裡的龜奴叫做『燒湯烏龜』，大約是根據古典吧？我們還可以曉得『烏龜』的惡稱呼，在唐朝時候已很通行。

烏龜的背紋是十三塊的，六角形，因此；十三塊也是烏龜的別名。

烏龜雖然是人們厭惡的東西，但是也有人拿烏龜做商標的，像大舞台對面的「天曉得」。又有人拿龜字來做名字的，最著名的；是唐朝的李龜年和陸龜蒙。日本人對於龜字，倒是毫不避忌的，龜太郎和龜什麼的名字是很普通的。

烏龜的性子最遲鈍。如果你去碰牠一下；就縮着頭不動了。不過古人用龜以卜，所以說：『龜靈物也。』又說『龜乃介蟲之長。』在前人的筆記裡，記載着烏龜說人話及演戲的故事。劉敬叔異苑說：

『孫權時，永康縣有人入山，遇一大龜，即東之，龜便言曰：『遊不良時，爲君所得。』人甚怪之，載出，欲上吳王，夜宿越里，纜船於大桑樹，宵中，樹忽呼龜曰：『元緒奚事爾也？』龜曰：『行不擇日，今方見烹，雖盡南山之樵，不能潰我。』樹曰：『諸葛元遜識性淵長，必致相困，令求如我之徒，計將安出？』龜曰：『子明無多辭。』既至建業，權將煮之，燒柴萬車，龜猶如故，諸葛恪曰：『然以老桑乃熟。』獻人仍說龜言，權伐桑取煮之，即爛。』

又有輟耕錄記載烏龜演戲的事：

「余在杭州日，嘗見一弄百蟲者，蓄龜七枚，大小凡七等。置龜几上，擊鼓以使之；則第一等大者先至几心伏定，第二等者從而登其背，直至第七等小者登第六等之背，乃竪身直伸其尾向上，宛如小塔狀，謂之烏龜叠塔。」

我們讀過這二段記載，覺得呆蠢的烏龜，在古人的眼光中看來，的確算得靈物了。

龜的種類很多，有水龜，蠵龜，玳瑁，金錢龜及綠毛龜。金錢龜形狀渺小，都是供人玩的。綠毛龜滿身長着綠毛，龜又可以治爛喉；聽說綠毛龜頸放在患病者的嘴裡，那龜自會將腐爛的肉完全吞盡，病也立刻好了。

兩「大大」球戰拾零
—大夏大學與大同大學足球比賽—
觀自在

爲着保持跳舞時丰姿，對于足球一藝只好割愛。從此，足球比賽，「衛路陷阱」是沒我的分兒，「袖手旁觀」是有我的「架子。」

上星期一那天下午，我校—大同—的足球隊應了大夏之約，在我校球場作友誼比賽。雖不算得怎樣劇戰，然而兩軍對壘，旗鼓相當，未嘗不使觀衆興高彩烈。

在還沒有正式發球之前，雙方隨便要了一會，已把觀衆們吸引成功幾座肉屏風了，有頃，鑼角一鳴，雙方開始用武。威風凛凛，勇氣騰騰，進退周旋，各顯身手，也許是兵法所謂「主客形殊」的緣故吧，不到五分鐘工夫，我方的左鋒，驀地裡向住他們踢就一球，那時掌聲如雷，我隊越發興奮，他們突然經了開場的挫折，于是急行抖擻精神，大舉反攻，好得我方陣線嚴密，無懈可擊，他們終難取勝，相持了一會，裁判員宣告休息了。

休息了幾分鐘，雙方換了陣線，我隊賈其餘勇，節節進攻，可是，我方常住逆風，防線內常常發見敵軍的足跡。大夏的球門來勢洶洶，幾回向住我校的球門射擊，幸虧守門的人眼兒靈活，手兒敏捷，腿兒強健，不慌不忙的接連住把險球救出。說也蹊蹺，最後的五分鐘內，大夏的球門，反被我們蹴進一球。

結果，我校佔勝，爲二對〇之比。實在說來，雙方球藝原是半斤八兩，不過我方把守球門的人較爲穩當，所以勝利屬於我們。

末了，不嫌拖泥帶水的附說幾句：據說我校的女子排球隊近來正在努力練習，打算向大夏的……挑戰，看看那方面的雌威來得起勁；又有人在倡議組織「粥粥隊」，以備臨場助威。所謂「粥粥隊」也者，蓋取「衆雌粥粥」之意也，要是組織成功，委實可爲拉拉隊中之別開生面咧。

生面別開之禁律
蔵蔵

足球這種遊戲，處在二十世紀的時期，已算是一種很普遍而裨益於身心的玩技了，然據大陸報載，英國在愛德華第二世(Edward II)及理查第二世(Richard II)二帝掌政的時候，把足球視爲一種干犯禁律的遊戲品，那時把這條法律雷厲風行，稽查綦嚴，倘爾違背此破天荒的禁律，便加課罰鍰及處以相當的徒刑，至亨利第八世(Henry VIII)纔想出種種球戲的方法，如籃球，網球，棒球等，使人民減少對於足球戲的熱趣，迨至依利沙伯女王(Elizabeth)更把這條法律變本加厲，禁得更嚴重，居民若犯違了足球戲的律令，除把他罰鍰外，更把他按律懲辦，以儆效尤，據聞英國丹伯林(Dublin)地方有居民名華甘者(Denis Wogan)開着無事，就把蹴足球戲來做消遣品，結果被當軸拘禁了一星期，此外還罰了十金磅寢事云。

抗諺隱語
德齋

騎馬不逢親家公，騎牛巧遇親家公，「愈窮愈尷尬」

燈籠照火把，「彼此互悉底蘊，」

蚵蟲朝下，「絕無一線希望，勿再作妄想，」

小和尚念經，「有口無心」

撲矮菩薩，「叉麻雀一活人戴孝，死人肚裡明白，」

假猩猩做事，相互利用，」

八十歲，學吹鼓手。「已不及矣，」

年紀八十八，不要笑別人眉頭眼目瞎，「須顧慮及後，」

代郵　漪心先生：尊函收到，這是我的粗心，編時未曾留意，至於作者，想不致爲了小小的文章而抄襲的。來信恕不發表了，編者

雅士
（七十九）
澤人

他想既須要騎驢子，便要騎得威風一點。他要那棚裡的一匹高大的。驢夫說，那匹驢子雖高大，但走路未必快，并且驢性也不及小的溫柔。雅士以爲驢夫在騙他，有意恐嚇他，他定要那匹高大的。他覺得既出了七角錢，就非揀大驢子來騎不可。

那匹驢子牽出來，嘴上套着一個竹筐，那驢夫說因爲他走路時歡喜吃草，吃草，這畜生要咬人呢。

但是雅士不相信驢子會咬人的，他想，退一步講，就算他會咬人，現在嘴上已套了竹筐子，怕他做什麼。他就叫驢夫扶他騎上去。雖說那匹畜生性子不比小的溫柔，但雅士騎上它背脊上時，倒一動也不動。很安靜的。雅士在驢背上，將背脊一挺，高高地筆直插在驢背上的一樣，很有點威勢，心上很滿意，他想從前人「腰纏十萬貫，跨鶴上揚州」，我現在「身帶一袁頭，騎驢到蘭亭，」也可以傲人的了。

雅士正在得意洋洋地思想着，不圖走到一座石橋前，那匹畜生不肯走了，雅士用他白布皮靴猛向驢子肚上踢了幾脚，那驢子猛然向後退了幾步，飄飄然的雅士猝不及備，嚇了一跳，握韁繩的手一軟，心裡一慌，恐怕從驢背上跌下來，便叫驢夫道，「快點拉住，快點拉住！」

壞鐘
誰歟

傭人問主婦道：「是的，太太，我知道這架鐘是被什麼人弄壞的，但是我不願意說出來。」主婦說：「你告訴我，給你一塊錢。」「修修要幾個錢呢？」「五角錢就可以了罷。」「那末，對不起，主婦，是我弄壞的。」

象局彙刊
編 三　鄞縣馮友笙評題　江陰楊鳴盛擬局　平湖謝俠遜編校

第六十二局　着法紅勝明日披露

（精衛塡海）

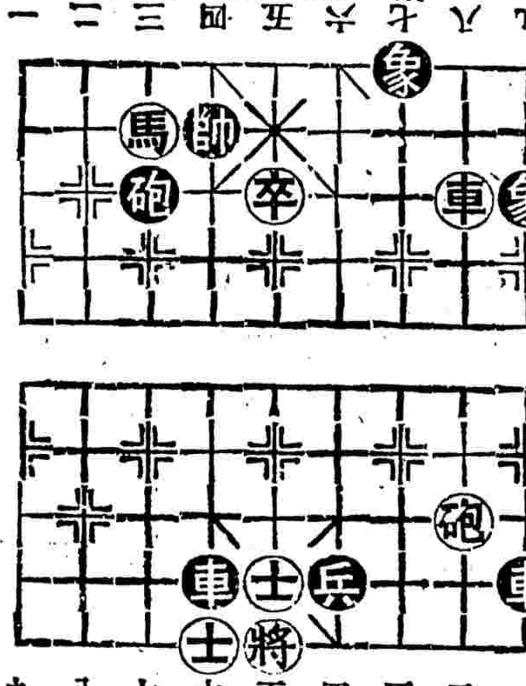

▲昨刊第六十一局（滿地風雷）着法正和披露

車二平四　兵五平六　車一平四　兵五平六　車四進二
馬五退六　車四進一　馬七進六　砲一平四　馬六退八
砲四平五　馬八進六　卒二平三　砲五平七　砲五平四
馬六退八　砲四平八　馬八進六　砲八進三　車四退八
卒二平三　車三退八　卒三平四　車三平五　卒四平五
車五平六　車四進三　帥六進一　卒五進一　帥六進一
砲八平六　砲七進四　砲六退九　砲七平五　砲六平三
砲一平五　將五平六　砲五退三　將六進一　砲五平四
砲三平五　砲九退二　將六進一　砲六進二　將六退一
砲五平四　將六平五

嘯天講學　茲請許嘯天先生硯餘講學每晚七時起單日講詩經雙日講史記徵求男女同學聽講費每月二元按三個月預繳報名處四馬路羣學書社北四川路白保羅路南康里一號同學十七軍二師長鄧振銓等介紹

▲唐拾義瘧疾丸　專治寒熱往來纏綿不愈之瘧疾無論連日隔日三日一發及新久大小各種熱症皆可一服即愈萬試萬靈（半爲慈善起見每盒祇收角半）發行所上海廣西路角　父子大藥廠

實驗西藥菁華　再版特價　▲布面金字每部一元半　▲硬紙面每部一元二角半　譯第五版USEFULDRUGS原書乃美國醫學會鑒於近世西藥繁冗特徵集醫藥界公論編成去取公允學說新穎迄今美國全國醫校教科典試局考試皆以此書爲範圍各藥拉丁學名歐美別名新舊派譯名俱全詳載配合禁忌及浴解性尤便末譜化學之自修家及初學郵費每部七分半〇寄售處上海英大馬路文明書局　1597

遠東飯店　本飯店專爲接待來往中西仕商而設建築既高空氣充足適合衛生一切設備如會客廳閱報室彈子房理髮所以及汽車接送有美皆備爰將特色略載於后

特色　建築堂皇　設置新奇　傢私器皿　精緻無匹　每日整潔　電梯升降　免勞步趨　夏有電扇　羅帳被褥　冬備汽爐　溫煖合度　冷熱水管　洗浴隨意　勿憂蚊暑　傳達迅速　聘請名廚　京調大菜　中西隨便　房間電話　倘蒙惠顧　竭誠歡迎　餚饌豐美

上海唯一之大旅店　●地址西藏路●電話六八六九號●

中西醫業

德醫　陳志方女醫師　女士專醫肺癆，咯血吐血氣喘血虧胃腸病，女子花柳病，經閉，痛經，不孕，白帶均用德國最新療法奏效迅速幸病家注意焉　時間　門診上午十時至下午四時　出診上午十時前下午四時後　門診二元（貧病不計）出診七元（拔號路遠加倍）　地址　大馬路勞合路口德鑫里四三〇號　介紹人　王一亭　虞洽卿　孫衡甫　葉琢堂　程霖生　王曉籟　袁履登　潘公展　鄔志豪　診例

牙科專家　卓禮章醫生　專治一切牙患精於鑲牙補牙　診所四川路一六九號（工商銀行隔壁）

國醫　祝味菊　專理男女大小方脈　寓法界霞飛路嵩山路北平里念三號對面振

濟衆傷科醫院　上海法租界八仙橋霞飛路鼎吉里　專治跌打損傷肱折骨斷並用武術方法推拿五勞七傷及一切疑難等症附設男女內科上午九時至下午三時　院長王子平

古方姚心源啓事　出神妙方起萬奇病　爲濟世計診金不計　石路四馬路北同芳里

春生醫院　上海白克路成都路轉角　本院聘請名醫專治內外婦兒眼喉　服毒痧症一切疑難險症　戒烟靈丹異常效驗　花柳白濁橫痃秘製　下疳均用新法注射限期包醫斷根

少康醫院　包醫　北福建路小菜場左首　白濁下疳橫痃痔瘡睾丸腫痛　梅毒疳瘡除根速醫費廉注射　德國六〇六每針二元門診上午九時至下午六時號金二角

徐景賢牙醫　電氣鑲牙異樣精巧天生無異　紳商學界惠顧無任歡迎　專授泰西新法鑲牙無論全口金牙磁牙零粒嵌補虫牙一切倘有重痛虫牙立刻止痛價目克己　大馬路紫來街口一四四號

許永安專門瘰癧　新小東門內天官坊九十五號精一堂是　本醫士臨診一概包醫全愈誠有藥到病除之功如不見效分文不取所有醫金均從愈後付清貧不計資

中醫吳去疾　診所在哈同路民厚南里五弄六八二號上午十時至十二時門診下午三時至五時出診貧病送診通函論證無論本市外埠每人四元密函不覆

德國醫學博士米藹禮　本醫師爲外科產科及婦人科專家能取孕少許血液判定胎兒之爲男爲女不論受孕久暫皆有把握●門診上午十時至十二時下午四時至五時●診所江西路三十三號電話中央四四二六五

永安資貧　安醫根除　院電療　老靶子路四六四號北河南路角●　花柳膀胱病　張秋朝醫師　留日畢業醫科大學實驗十年

內科陸士諤常寓　門診上午十時至下午三時　跑馬廳汕頭路念三號

上海小兒科醫院　西藏路北泥城橋南首無軌電車站旁　醫師陳中青專治小兒各症兼治內外眼耳鼻喉皮膚花柳等科上午贈送施診種牛痘貧病

周召南醫生　陳子昌陳惠愛　診所（一）北四川路安愼坊十六號（在橫浜橋左近）（二）海寧路大學藥房　五〇六五號　門診上午八時至十二時下午一時至四時出診隨請隨到電話北

肺胃腸花柳病專門　留日岡山醫學士陳人杰　新世界北部對面德鑫里四三〇號每日下午三至六時門診餘時出診

杜堤工知醫　寓北四川路公益坊一七七八號又號倪寓樂文字

蔣保康醫師　專治肺癆吐血兒科花柳　南京路大陸商場中華路電話一二一〇北診所北京路鹽業銀行五樓電話中六二二九

江陰唐濟生　內外喉科　專治內外喉科諸君注意請嘗試之　上午門診現遷九畝地大境路新舞台對面仁智里

中醫惲鐵樵　精究傷寒溫病慢驚風癇喉症經帶胎前產後兒科　會樂里三弄二家　寓上海三馬路電話中央五九二二號

醫師張仲明　（診所）上海白克路登賢里口門牌二十號甲電話西六一六二（門診）上午十時至十二時下午一時至四時（出診）下午四時至八時

西醫眼科周生來　專用最新科學療法治一切危目疾如沙眼星翳斑珠內障紅腫流淚怕光等症保證上海南路大新舞台隔壁牛蔡醫院啟

唐斐禮醫師　專治肺癆久咳哮喘花柳梅毒等傳染病　診所北四川路上海大戲院對面

李銘慈醫生遷移診所　靶子路一一五號　電話北四六一六　門診下午一至三時

德醫博士江俊孫　上午九時至十二時下午二時至五時在白克路念三號（寶隆醫院對面）電話西六一八八

東南醫院　南市電話南市三二號　滬軍營外馬路　施診上午八時至十時　例診上午十時至十二時　隨請隨到深夜謝絕　本院敦請　特診　各科專門醫師診治各科疾病　氣管支新護看週到取價從廉　眼科主任東北醫學士石煥如　婦科主任京都醫學士宋殿生　外科兼皮膚花柳科主任千葉醫學士許棟林　內科主任千葉醫學士郭琦元　士湯鑫舟　齒科主任　日本醫學士彭菊洲　小兒科主任千葉醫學士沈鄭浩　學士陳卓人　產科女醫士

劉百川傷科　法租界愷佛路順安里十三號　國技家劉百川素擅筋骨推拿凡有跌打傷者莫不手到病除並專授養身之要訣無論老年幼童均可自練倘承下問請親臨本寓當面即可見效〇特備傷科藥品各界

羅鑫泉牙醫　南京路大慶里口三七四號　電話中央六二〇六號　愛克司光治療專用白金鑲補選最新無痛之法拔牙新法各種鑲補有託無託全口零粒皆可包用舒適

遺精粉　美樂　保中國古方秘製專治一切遺精病凡服過樂無效者請試一服立能見效連服一料永保康健每包二角半全料二大洋一元上海四馬路浙江路西同興里內一八五號美樂藥房發行

有藥白芙蓉　潤面之用無非保護皮膚使來觀之美今本店特按最新方法加製極合衛生之品無上等貨外貨殊也　上海保城內虹橋西康西藥店發行

馮存仁堂　上海三馬路昔錦里　本堂開設六十餘年發兌各品久爲各界崇仰茲又增參鹿衛生丸加工選料品質精良現屆冬令補劑一律折扣優待顧客凡一號十五號朔望

德心堂藥號　上海北四川路西武昌路　陰歷十一月廿七日正式開幕　發兌各品一概廉價一月

樂農眼藥　總商會陳列所優等獎　專治赤眼腫痛障翳沙眼癢爛胬肉流淚老眼等病均效無比　每盒二角可半月用上海山海關路三號樂農眼藥社收發處虹口新閘路裕昌雜貨店

培天大補膏滋汁　男女老幼咸宜常服　此爲精選滋補良藥功效宏大唯一之強壯補品每瓶七角有不確之效力思議打扣　上海抛球場存德堂發售

國人自製　立勃絡髓　係有機化合物爲補血強壯上品每星期三第一張內詳細說明見本報

中西藥業

商學各界公寓　北四川路崇業里青年會宿舍房屋清潔膳食衛生交通便利居辦公至爲相宜

鴻運記旅社　法大馬路共舞臺轉角西二百八十四號門牌　本社地處適中交通便利新建洋房空氣充足寬敞美麗床帳精良器具齊全又宜選擇格外改良正廉價實惠旅客光顧電話中央四五九五　歡迎

名利棧寶記　上海愛多亞路三洋涇橋　電話中央四五〇　向在法大馬路灘邊營業房屋寬敞招待週到諸君賜顧移玉趾

共和旅館　上海愛多亞路三洋涇橋　電話中央四五〇　地點適中樓房寬敞寫船票招待週到便利護送穩妥

天發池　南京路民興里記浴室　電話中央七二四九　上午七時開池

旅館浴室業

粵東酒樓　白克路派克路口　邊爐名菜上市　本樓特聘名廚精製東廣味酒席飯菜各界惠臨無任歡迎

蘇省老文魁齋　三馬路大舞臺對過小花園民德里弄口　天下起首第一　專眞考究特別糖菓　美味魚皮花生　零售批發格外克己

牛奶公會會員　虹口牛奶棚　北四川路三一號　電話北三五八　的鮮牛奶如欲飲純潔處能供給你

泰豐罐頭食品公司　南京路一四號　電話中央一二九　各界仕女欲選有益衛生之各種罐頭食品以及點心等請來本公司

程裕隆茶號　新增各色美術花紙禮茶從廉　地址石路馬路中東

東南鴻慶酒樓

法國金葉牌白蘭地　上海五馬路正豐街口電話中八一五八　各大公司及洋酒食物號均有出售●總經理派利公司在念五號

晨餐大王　江西路民昌里內　本館內部業已擴充佈置雅潔寬暢各種飲食點心最合衛生而飯菜招待週到每客一角半如蒙光顧無任歡迎

北四大新馬路口　北萬雲樓記合菜館　本樓內設雅座地位寬暢專備喜慶壽筵小吃點心零菜隨時應用俱全倘蒙光顧電話中央七七〇四

（安樂園酒家著名奇巧臘味）　店址東武昌路　電話北二八〇五

飲料食品業

北京　同興樓　四馬路石路口　北京大雅樓　三馬路西首　特別著名京菜　應時衛生佳餚

謝惠善醫生　美國牙科博士　上海南京路拋球場七十三號三樓萬國牙科學社長陳思明啟　專治一切牙患　面診所北四川路大戲院對

無痛拔牙　研究新法各種補牙鑲牙手術精良而無痛苦

內科宋覺庵　（診所）法界霞飛路口明吉里內八號（門診）上午十時至下午一時（出診）下午三時至六時

西洋女子　來自巴黎精於按摩術　每日下午二時至九時　地址在新世界北一十九號樓上

廣舞臺

聘請粵東花影全女班 十一月念五日夜戲

日價 特等八角 頭等五角 二等三角 夜價特等一元 頭等八角 二等四角

配景愛情艷劇 特殊配景佛話趣劇

(日)再生緣全部 (夜)四卷鄧后

延師診詠 夜盜宮鞋 金殿輕生

全班藝員落力拍演

大舞臺(榮記)

男女合演 十一月念五日 准演文武拿手好戲

價目注意 七角 六角 四角 三角 二角

張沈于梅張李林王李姚張李李

少艷蓮雪彥勝樹匯寶玉蘭桂桂春佳

泉芳仙芳芝奎森川龍新花芬芳

訓行路 鐵拾玫玉 宋汴 開院走 麥城 打鼓 渡泥 康郎小遂子 王

大舞臺(榮記)

男女合演 十一月念五夜 准演新排拿手好戲

陳沈張李王林姚李姚梅張李孫張殷

嘉艷彥桂匯樹玉桂英雪桂瑞少少春

麟芳芝芳川森蘭春英芳芬亭堂泉虎

頭 本 女 鎮 國 高 廷 世 贊

天蟾舞臺

十一月念四日戲 電話中央二三七二

董高金張劉荀下 劉 麒 金

志百少春漢慧芸譚 奎 荀 童 少

揚歲山彥臣生芳富英 宮 慧生 麟 山

全本割髮代首

天蟾舞臺

十一月念四夜戲 電話中央二三七二

筱劉董劉高劉 麒 王 譚 荀

菊桐志奎百漢 童 芳芸 富英 慧生

鈴軒揚官歲臣 麟

寶 蓮 燈 南陽關 玉堂春

法界共舞臺

男女合演 十一月念五日戲

小陳粉馬張徐王于花洪杏王

蘭春彩菊秀月蘭文雨碧子榮雨軒玉堂

一春芳 霞花英亭芳祥亭 蘭 黃 六 空全本

本 樊 梨 花 金台月雪城計

各票友大會串

假座共舞台 十一月五念一夜戲

蘭何裘沈王范沈戴師謝謝朱葉費朱

陵靜劍乃凌恒 桂百葆文示靜薇示

陳山飛斌云德斌生君生元其奮君其

虹 關黃鶴樓 蘆花蕩 販馬記

新樂府崐戲院

念五日戲 中華體育會 假座

粵曲李女士 新曲朱女士 歌舞殷女士 歌劇本會 國技 歌舞 崑劇長

京戲

龔雅洛先生 龔瘦鶴先生 龔天閑生 龔瘦鶴先生 張曉雲 金先生 王奎生 高登 拿

新樂府崐戲院

念五夜戲 全國商聯合會 特煩

倪周周邵張周汪劉王施華姚王顧朱倪

傳傳傳傳傳傳傳傳傳傳傳傳傳傳傳傳

鈸滄鏞 瑛鈴衡淞鎮苹湄淞玠茗鉞

辭拔 芳 鑄 冠圖誘別獅吼 記

朝眉監 對刀 步戰 成親 刺虎 叔兄 梳粧 跪池 拷問 三溜

大世界大京班

念五日夜戲目

李蓮芬 女叫天 曹鏸秋 郭坤泉 小月來

女叫天 蓋天紅 馮素蓮 小月來

南天門 九江口 八大錘 十八扯 本頭虹霓關

大世界競社新劇

男女合演 念五日夜戲

繆秋聲 劉滌華 張懷玉 王無能 俞樵翁

章翠搖 胡君安

張彩霞 董天厄 章曉霞 黃麗霞 吳鐵魂

日 二本閻瑞生 夜 鄉下人想吃天鵝肉

大世界鴻福堂

紹興文戲 念五戲目

沈張姚張葉趙張雪王沈俞駱朱李金王王

九 配芳 支 得 雲 雪 玉 永 桂 存 福 小 泉 世 半 雲

雷 紅 松美 寶 鳳 芳 梅 春 芳 喜 林 寶 奎 汀 奎 龍

日 玉連環 本二 夜 漢光武復國走南陽

上海大戲院

北四川路靶子路北 電話北三四二三

星期日．一．兩天開映 日戲三時 五時半 夜戲九時一刻

麥克利傑作

香豔滑稽險情佳片

地險生天

(INTRODUCE)

價目 (日戲)樓下四角小洋一角 樓上八角 六角小洋一角 大洋一元 (夜戲)樓下六角 樓上八角大洋一元 一元二角半

卡爾登影戲院

靜安寺路派克路口 電話西一四六三

今天日夜開映● 日戲三時 五時半 夜戲九時一刻

勃斯特克登最近傑作

體育博士

本片注重體育之經過從中折入趣情來冷嘲熱諷不知智育重大情節驚險運動出曲演以人台忘後

北京大戲院

北京路貴州路口 電話中央七四一〇

星期日．一．二．開映 日戲 三時 五時半 夜戲 九時一刻

滑稽大王卓別麟

百萬金滑稽第四集

行路難

(一九二七年再版)

加映 李卻狄克斯傑作

雙雄奪艷

價目 (日戲)正廳小洋二角 樓廳小洋六角 花樓小洋九角 (夜戲)正廳小洋四角 樓廳小洋八角 花樓大洋一元

奧迪安大戲院

北四川路虬江路北 電話北二五一二

今天日夜開映三次

李卻白率爾姆斯主演最新愛情名片

俠義君子

Richard Barthelmess in (the amateur gentleman)

時間 下午三時 五時半及九時一刻 價目 (日戲)樓下七角 樓上一元 (夜戲)樓下九角 樓上一元二角五角

大世界

每日送九福牌門票香烟盒內每客隨附可或有一間贈品券贈品美合用之券可各逢星期日式取

鴻運牌香烟仍一盒舊名贈品不可之外既得君三角加門票諸得意外數一舉復試也

百星大戲院

老靶子路福生路口

今日日夜開映

斬龍遇仙記後部

克公主代夫報仇

"KRIEMHILD'S REVENGS"

Part II of "The Nibelungs"

時間 日戲下午三時 五時半 夜戲九時一刻 價目 日戲樓下一角 樓上四角 夜戲樓下六角 樓上八角 一元

中央大戲院

六馬路跑馬廳 電話中央七五七一號

范朋克最近傑作空前武俠鉅片

黑海盜

片中加印華文說明今年再版新片

時刻 日戲三點 五點半 夜戲九點一刻 價目 日戲三角 五角 八角 夜戲四角 六角 一元

夏令配克影戲院

靜安寺路卡德路口 電話西一百四十七

明日三次開映

美第國公司最滑稽唯一佳大星萊演

國一家新司稽一片明哈主

成人以後

務希各界屆時早臨

(時刻)下午三時 五時半 晚九時一刻 (價目)第一次樓上一元 樓下五角九角 第二次樓上一元 樓下五角九角 第三次樓上一元 樓下二元

愛普廬影戲院

北四川路海甯路北

今日下午五時半晚九時一刻開映

冒牌軍醫

明星大戲院

北四川路橫浜橋北 近阿瑞里相

日戲三點 七點一刻 夜戲九點一刻

今天日夜開映

最新國際愛情佳片 史璜生主演

美國之妻

My American Wife

本院於八月起門票每日優待 對號入座 附設 ...

共和影戲院

西門外方浜橋 星期二四日皆換片

今天日夜開映

尚武偵探冒險長片 老鼠黨十五集大團圓 偵探新長片老虎黨第一第二集 加映滑稽笑片二本

▲時刻 日戲一點半起 七點半起 夜戲九點半起

▲價目 特別包廂每位半元 暫定包廂每位大洋 三角 三角正廳 一二角幼童減半收費

武昌大戲院

東武昌路四號 電話北七五九號

(時間)三點 七點 九點半 (價目)樓下二角 樓上四角

大明星范朋克傑作 Douglas Fairbanks in The Thief of Bagdad

月宮寶盒

片中有華文說明 一九二七年新片 ●預告●星期日開演 貧兒奇遇

日夜一律幼童減半

世界大戲院

北四川路開封路寶興路 星期三換片 映新奇影片

價目 日戲 正廳二角 樓廳三角 包廂五角

夜戲 六點鐘 八點鐘 共映三次

天一影片公司 監製 青年佛學會

五鼠鬧東京

天一公司出品 偉大

奧飛姆大戲院

西華德路 電話西四一一九號 五角場

今天日夜戲 (預告) 十二月八日接映英國大...

中國影片

古裝孟姜女

日戲下午二點半 夜戲六八點半 價目樓上角 樓下四角 一律二角 電話北一一四九四

城南通俗影戲院

城內大東門南首 小南門北首

今天日夜開演 中國影片

哥哥的艷福

快活林公司出品

日戲二時半 晚戲六時八時半 夜戲 念八日起 共演三次 開演七擒 孟獲

▲價目 包廂每位大洋一元 優等每位小洋四角 正廳每位小洋二角 小時洋二角

中華大戲院

法租界 吉祥街

日戲三點 夜戲七點九點 價目日戲二角三角五角 夜戲二角四角六角

今天日夜開映 卓別麟傑作

淘金記

片內加印中文今年再新翻印

先施屋頂樂園

門票照舊送贈三角附紙一券

大贈品

另加十大獎 有贈品券

永安天韻樓

開映明星公司最新著名好片

無名英雄

欲知詳細說明請閱天韻日報

新新花園新聲大京班

新排連台好戲●今夜初次開演

七八本飛龍傳

新新花園鐘社男女新劇

新編諷世名劇今夜初次開演

新舊大總督

新新屋頂花園

門票二角 並不加資

冬季大贈品

由十一月廿一日起 人人有贈票票不空

頭獎念元禮券 二獎足赤金戒 三獎雲石座鐘 四獎夾金粉盒 五獎本園月券 六獎中西日歷 七獎雪花香膏 八獎甜美糖菓 九獎本園門券 十獎國產名烟

照相業

心心記 好照相館 南京路抛球場望平街 電話中央四七六七 經理田德良

美藝 日夜照相公司 新開路東首弄二千零七十號門牌 新發明小美術照 廉價照相八折

儀器文具業

中華書局 四馬路棋盤街轉角 電話中央四四〇四 自製並經理各種理化器械博物標本中西紙墨文具玩具等

文明書局 南京路中 電話中央二〇八四 經售各種理化器械博物標本中西文具風琴樂器等

便宜美女彩色日歷

價廉物美賀年片

代理業

中國商務廣告公司 寶山路商務印書館內 電話中央八七〇〇號 承接登載各大報紙雜誌廣告並經理及代出版廣告各大日報外埠廣告本

上海中央公寓 地址閘北寶興路 代客辦報各種行李包件運輸無不迅速 代客安插寓所價格公道 相宜 多惠顧

上海人事諮詢社 北泥城橋北興里內四十三號 鑫益里 社辦通信代辦各大洋行事章取郵寄附設

宋佳記廚房 電話中央七〇八七

工業原料業

本廠精製

振益原料廠 上海愛多亞路金玉里三十八號 電話中央八千五百四十號

本廠精製鎢粉鉛筆粉 上海閘北寶山路寶山里對面 恒順泰號 歡迎惠顧